

Nr. 246 | Juli – juillet 2020

Preis / prix: Fr. 6.–

Das Schweizer Berggebiet 2020 Fakten und Zahlen

Les régions de montagne suisses 2020 Faits et chiffres



Schweizerische Arbeitsgemeinschaft für die Berggebiete (SAB)
Groupement suisse pour les régions de montagne (SAB)
Gruppo svizzero per le regioni di montagna (SAB)
Gruppa svizera per las regiuns da muntogna (SAB)

3001 Bern / Seilerstrasse 4 / Postfach / Tel. 031/ 382 10 10 / Fax 031/ 382 10 16
www.sab.ch info@sab.ch Postkonto 50-6480-3



Wo Tradition
zum Genuss reift
Où le plaisir naît
de la tradition



SMP · PSL

*Schweizer Milchproduzenten
Producteurs Suisses de Lait
Produttori Svizzeri di Latte
Producents Svizzers da Latg*

swissmilk.ch



Lernen Sie die Herkunft unserer nachhaltig produzierten Traditions- und Genusskäse kennen unter:

schweizeralpkäse.ch/alp-erleben
schweizeralpkäse.ch/alpgeschichten

Nos délicieux fromages allient durabilité et tradition. Découvrez d'où ils viennent et comment ils sont fabriqués grâce à la visite virtuelle d'un alpage suisse:

fromagedalpage.ch/fr/la-vie-a-lalpage
fromagedalpage.ch/fr/histoires-dalpage

IMPRESSUM

Impressum

Herausgeber / Editeur

Schweizerische Arbeitsgemeinschaft für die Berggebiete (SAB)
Groupement suisse pour les régions de montagnes (SAB)
Seilerstrasse 4, 3001 Bern, Tel. 031 382 10 10
www.sab.ch

Redaktion / Rédaction

Thomas Egger – Thomas Kadelbach – Andrea Koch – SAB

Layout und Übersetzung / Mise en page et traduction

Vincent Gillioz, SAB

Auflage / Tirage

2'100 Expl.

Titelbild / Illustration de la page de couverture

Ardez (GR), Thomas Kadelbach, SAB

Der Herausgeber bedankt sich beim Bundesamt für Statistik für die Aufbereitung der Daten zum neuen Berggebietsperimeter.

L'éditeur remercie l'Office fédéral de la statistique pour l'élaboration des données relatives au nouveau périmètre des régions de montagnes.

Inhaltsverzeichnis

Vorwort	5
Neue statistische Definition der Berggebiete	6
Bevölkerung	8
Wirtschaft	14
Raumplanung	19
Öffentliche Finanzen	25
Regionalpolitik	29
Landwirtschaft	33
Forstwirtschaft	37
Energie	40
Tourismus	43
Post und Telekommunikation	46
Verkehr	48
Bildung, Forschung, Innovation	52
Kurzporträt der SAB	54

Table des matières

Avant-propos	5
Nouvelle définition statistique pour les régions de montagnes	6
Démographie	8
Economie	14
Aménagement du territoire	19
Finances publiques	25
Politique régionale	29
Agriculture	33
Sylviculture	37
Energie	40
Tourisme	43
Poste et télécommunications	46
Transports	48
Formation, recherche, innovation	52
Le SAB en bref	54

Die Schweizerische Arbeitsgemeinschaft für die Berggebiete (SAB) publiziert alle zwei Jahre einen Überblick zu den wichtigsten Entwicklungen in den Berggebieten und ländlichen Räumen. Die Darstellungen beziehen sich auf zahlreiche Themenbereiche und erlauben es, die spezifischen Herausforderungen in diesen Räumen besser zu verstehen. Für die Analysen der Wirtschafts- und Bevölkerungsentwicklung sowie der Bodennutzung verwendeten wir bisher den Perimeter der Neuen Regionalpolitik (NRP). Dieser umfasst die Berggebiete und ländlichen Räume im weiteren Sinne und wird gemäss dem Bundesgesetz über die Regionalpolitik gemeinsam vom Bund und den Kantonen festgelegt. Das Bundesamt für Statistik (BFS) hat seinerseits im Jahr 2019 eine neue Abgrenzung der Berggebiete geschaffen. Die Definition des BFS beruht auf topografischen Kriterien und umfasst ein flächenmässig weniger ausgedehntes Gebiet, als es der NRP-Perimeter darstellt.

Die Umsetzung der Programmperiode 2020 – 2023 der NRP ist sowohl in Bezug auf den NRP-Perimeter insgesamt wie auch auf die regionalen Strukturen in den Kantonen mit Änderungen verbunden. Die Dynamik der Regionalpolitik, die auch im Perimeter zum Ausdruck kommt, macht zeitliche Vergleiche zunehmend anspruchsvoll. Aus diesem Grund hat sich die SAB entschieden, in der diesjährigen Ausgabe der Publikation für gewisse Analysen erstmals den neuen Berggebietsperimeter des BFS zu verwenden. Auf diese Weise kann erprobt werden, inwiefern sich die topografischen Kriterien mit spezifischen demografischen und wirtschaftlichen Herausforderungen überlagern. Der Wechsel bedeutet jedoch keine Abkehr von den NRP-Regionen. Das Kapitel zur Regionalpolitik in dieser Broschüre zeugt von der Bedeutung, die die SAB der NRP und ihren regionalen Umsetzungspartnern weiterhin beimisst. Die Analysen zur Bevölkerungs- und Wirtschaftsentwicklung im Berggebiet zeigen sowohl regionale Unterschiede wie auch gemeinsame Herausforderungen auf, namentlich im Bereich des demografischen Wandels und der zentralen Bedeutung gewisser Wirtschaftssektoren wie beispielsweise des Tourismus. Mit ihren verschiedenen Tätigkeiten und Projekten bemüht sich die SAB seit Jahren, eine Vorreiterrolle zu spielen, um diese Herausforderungen aufzugreifen und Lösungsansätze zu entwickeln, die die Berggebiete langfristig stärken.

Christine Bulliard Marbach Thomas Egger

Präsidentin der SAB Direktor der SAB

Bern, im Juni 2020

Tous les deux ans, le Groupement suisse pour les régions de montagnes (SAB) publie un aperçu des principaux développements au sein des régions de montagnes et rurales. Ces informations couvrent de nombreux sujets et permettent de mieux comprendre les défis spécifiques de ces espaces. Concernant les analyses du développement économique et démographique et de l'utilisation du sol, nous avons jusqu'à présent recouru au périmètre de la nouvelle politique régionale (NPR). Ce périmètre, regroupant les régions de montagnes et rurales au sens large, est défini par la Confédération et les cantons, conformément à la loi fédérale sur la politique régionale. Pour sa part, l'Office fédéral de la statistique (OFS) a créé une nouvelle délimitation des régions de montagnes en 2019. Cette dernière est basée sur des critères topographiques et couvre un espace moins étendu que le périmètre de la NPR.

La mise en œuvre du programme 2020 – 2023 de la NPR implique des changements, tant au niveau de son périmètre, qu'au niveau des structures régionales au sein des cantons. La dynamique de la politique régionale, qui se reflète également dans son périmètre, rend les comparaisons temporelles de plus en plus difficiles. C'est pourquoi le SAB a décidé d'utiliser le nouveau périmètre des régions de montagnes de l'OFS, pour certaines analyses, dans l'édition de cette année. Il est ainsi possible de vérifier dans quelle mesure les critères topographiques se recoupent avec les défis démographiques et économiques. Toutefois, ce changement ne signifie pas une baisse d'intérêt pour la NPR. Le chapitre consacré à la politique régionale reflète l'importance que le SAB continue d'accorder à la politique régionale et à leurs partenaires régionaux.

Les analyses du développement démographique et économique des régions de montagnes mettent à la fois en évidence des différences régionales et des défis communs, notamment dans le domaine de l'évolution démographique et de l'importance de certains secteurs économiques comme le tourisme. À travers ses diverses activités et projets, le SAB s'efforce, depuis des années, de jouer un rôle de précurseur pour relever ces défis et pour élaborer des solutions qui renforceront les régions de montagnes à long terme.

Christine Bulliard Marbach Thomas Egger

Présidente du SAB Directeur du SAB

Berne, juin 2020

Neue statistische Definition der Berggebiete

2019 veröffentlichte das Bundesamt für Statistik (BFS) eine neue Definition der Berggebiete. An der Ausarbeitung der Definition waren Fachleute aus der Bundesverwaltung und Wissenschaft sowie Vertreterinnen und Vertreter der Kantone, Städte und Gemeinden beteiligt. Auch die SAB als nationale Interessensvertretung der Berggebiete wirkte am Prozess mit. Analog zur europäischen Definition der Berggebiete basiert die neue Definition auf topografischen Kriterien betreffend die Höhenlage und den Steilheitsgrad des Geländes. Die entsprechenden Schwellenwerte wurden den Schweizer Verhältnissen angepasst.

Gemäss der neuen Definition gelten in der Schweiz alle Hektaren ab einer Höhe von 800 m.ü.M. als Berggebiet. Weist eine Hektare unter diesem Wert einen Höhenunterschied von mindestens 225 Metern zwischen dem höchsten und dem tiefsten Punkt auf, wird sie ebenfalls dem Berggebiet zugerechnet. Der Berggebietsperimeter stützt sich auf die Gemeindegrenzen ab. Jede Gemeinde, deren Fläche zu mehr als der Hälfte die Kriterien in Bezug auf die Höhe und die Steile des Geländes erfüllt, gehört zum Berggebiet. Enklaven im Berggebiet, wie beispielsweise das Rhonetal im Wallis, das Alpenrheintal in Graubünden und die Magadinoebene im Tessin, werden ebenfalls zum Berggebiet gezählt.

Der neue Berggebietsperimeter umfasst insgesamt eine Fläche von mehr als 28'000 km². Dies entspricht knapp zwei Dritteln der Schweizer Landesfläche. Über zwei Millionen Personen leben im Berggebiet, was rund einem Viertel der ständigen Wohnbevölkerung der Schweiz entspricht. 22% der Beschäftigten sind im Berggebiet tätig.

Sieben Kantone liegen gemäss der neuen Definition ganz im Berggebiet. Es handelt sich dabei um das Wallis, Graubünden, Appenzell-Innerrhoden, Glarus, Nidwalden, Obwalden und Uri. Die Kantone Basel-Stadt, Schaffhausen, Thurgau und Genf befinden sich vollständig ausserhalb des Berggebietsperimeters. Alle anderen Kantone liegen zu einem unterschiedlichen Grad innerhalb des Berggebietes. Von den 2212 Gemeinden, die die Schweiz 2019 umfasste, zählten 814 zum Berggebiet.

Nouvelle définition statistique pour les régions de montagnes

En 2019, l'Office fédéral de la statistique (OFS) a publié une nouvelle définition des régions de montagnes. Des experts de l'administration fédérale et de la communauté scientifique, ainsi que des représentants des cantons, des villes et des communes ont participé à l'élaboration de cette définition. Le SAB, en tant qu'organisme national représentant les régions de montagnes, y a également participé. Tout comme la définition européenne, celle qui a été adoptée en Suisse est basée sur des critères topographiques, comprenant l'altitude et la pente du terrain. Les valeurs seuils correspondantes ont été adaptées aux conditions suisses.

Selon la nouvelle définition, tous les hectares situés au-dessus de 800 mètres d'altitude sont considérés comme faisant partie des régions de montagnes. Si un hectare en dessous de cette valeur présente une différence d'altitude d'au moins 225 mètres entre le point le plus haut et le point le plus bas, il est également classé en tant que région de montagnes. Le nouveau périmètre est basé sur les limites communales. Toute commune dont plus de la moitié de la superficie répond aux critères d'altitude et de déclivité du terrain est considérée comme région de montagnes. Les enclaves de montagne, telles que la vallée du Rhône en Valais, la vallée du Rhin dans les Grisons et la plaine de Magadino au Tessin, sont intégrées dans les régions de montagnes.

Le nouveau périmètre des régions de montagnes couvre une superficie totale de plus de 28'000 km². Cela correspond approximativement aux deux-tiers du territoire national suisse. Plus de deux millions de personnes vivent dans cet espace, ce qui correspond à environ un quart de la population résidente permanente. Près de 22% des personnes actives sont employées dans les régions de montagnes.

Selon la nouvelle définition, sept cantons sont entièrement situés dans les régions de montagnes. Il s'agit du Valais, des Grisons, d'Appenzell-Rhodes intérieures, de Glaris, de Nidwald, d'Obwald et d'Uri. Les cantons de Bâle-Ville, Schaffhouse, Thurgovie et Genève sont complètement en dehors de ce périmètre. Tous les autres cantons font partie, à des degrés divers, des régions de montagnes. Sur les 2212 communes que comptait la Suisse en 2019, 814 se trouvaient en montagne.

Berggebiete 2019

Régions de montagnes 2019

- Gemeinden im Berggebiet
Communes des régions de montagne
- Gemeinden ausserhalb der Berggebiete
Communes hors des régions de montagne



Quelle: Bundesamt für Statistik
Source: Office fédéral de la statistique

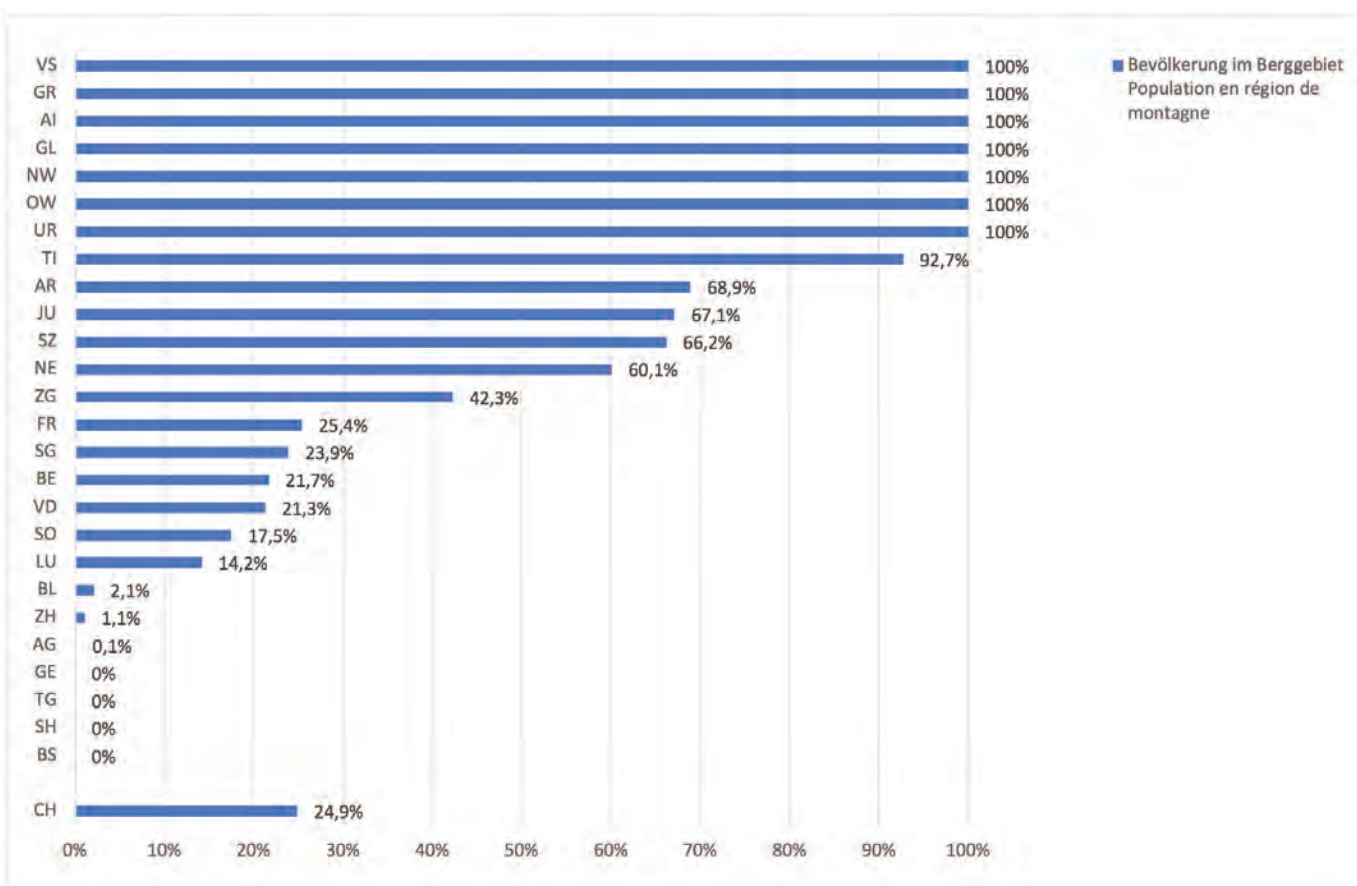

Quelle: Bundesamt für Statistik, Statistik der Bevölkerung und der Haushalte.
Source: Office fédéral de la statistique, Statistique de la population et des ménages.



Demografische Entwicklung: Zwischen 2010 und 2018 ist die ständige Wohnbevölkerung der Schweiz von 7.87 Mio. auf 8.54 Mio. Personen gewachsen. Die prozentuale Zunahme belief sich auf 8.6%. Das Bevölkerungswachstum konzentrierte sich hauptsächlich auf die Agglomerationen, in denen die Bevölkerung in diesem Zeitraum von 5.68 Mio. auf 6.2 Mio. zunahm.

Die Analyse der Bevölkerungsentwicklung anhand der neuen Berggebietsdefinition des BFS bestätigt die ungleiche räumliche Verteilung des demografischen Wachstums. Im Berggebiet wuchs die Bevölkerung zwischen 2010 und 2018 von 1.99 Mio. auf 2.12 Mio. Die prozentuale Zunahme betrug 6.6%. Die Gemeinden, die nicht dem Berggebietsperimeter angehören, verzeichneten im gleichen Zeitraum eine Steigerung der ständigen Wohnbevölkerung von 5.88 Mio. auf 6.42 Mio. Einwohner. Das prozentuale Wachstum belief sich in diesem Fall auf 9.2% und lag damit deutlich höher als im Berggebiet.

Sowohl prozentual wie auch in absoluten Zahlen wuchs die Bevölkerung der Berggebiete in den Kantonen Freiburg, Tessin, Waadt und Wallis zwischen 2010 und 2018 am stärksten. Dies ist auf die allgemeine demografische Dynamik dieser Kantone sowie auf die Berücksichtigung der Talböden im Berggebietsperimeter des BFS zurückzuführen.

Jugend- und Altersquotient: Die Jugend- und Altersquotienten zeigen das Verhältnis von nicht erwerbstätigen zu erwerbstätigen Personen auf. Tendenziell nimmt in der Schweiz der Jugendquotient ab, während der Altersquotient wächst. Diese Entwicklung spiegelt die demografische Alterung der Gesellschaft. So sank der Jugendquotient in der Schweiz zwischen 2010 und 2018 von 33.5% auf 32.5%. Im gleichen Zeitraum nahm der Altersquotient von 27.2% auf 30% zu.

Von der gesellschaftlichen Alterung sind die Teilräume der Schweiz ungleich betroffen. Die Gemeinden im Berggebiet gemäss der Definition des BFS verzeichnen mit 33.3% (2018) zwar einen leicht höheren Jugendquotienten als die Gemeinden ausserhalb der Berggebiete (32.4%). Allerdings sank in den Gemeinden im Berggebiet zwischen 2010 und 2018 der Jugendquotient deutlich schneller als in den Gemeinden ausserhalb des Perimeters. Umgekehrt verzeichnen die Gemeinden im Berggebiet mit 33.3% (2018) einen wesentlich höheren Altersquotienten als die Gemeinden ausserhalb der Berggebiete (28.9%). Zudem zeigt der zeitliche Vergleich, dass der Altersquotient in den Berggebieten schneller ansteigt als in den Gebieten, die nicht dem Perimeter angehören. Diese Feststellungen bestätigen bekannte demografische Herausforderung der Berggebiete.

Évolution démographique – Entre 2010 et 2018, la population résidente permanente de la Suisse est passée de 7,87 à 8,54 millions d'habitants. L'augmentation a été de 8,6%. La croissance démographique s'est principalement concentrée dans les agglomérations, où la population est passée de 5,68 à 6,2 millions d'habitants.

L'évolution démographique, basée sur la nouvelle définition des régions de montagnes de l'OFS, confirme une répartition inégale de la croissance démographique. Entre 2010 et 2018, la population de montagne est passée de 1,99 à 2,12 millions d'habitants, soit une augmentation de 6,6%. Au cours de la même période, les communes n'appartenant pas au périmètre des régions de montagnes ont enregistré une augmentation démographique de 5,88 à 6,42 millions d'habitants. Dans ce dernier cas, le pourcentage de croissance a été de 9,2%, ce qui est nettement plus élevé que celui des régions de montagnes.

En pourcentage et en valeur absolue, la population des régions de montagnes des cantons de Fribourg, du Tessin, de Vaud et du Valais a connu la plus forte croissance entre 2010 et 2018. Ceci est dû à la dynamique démographique de ces cantons et à la prise en compte des fonds de vallée dans le périmètre des régions de montagnes de l'OFS.

Evolution des rapports de dépendance selon la catégorie (jeunes / personnes âgées) – Les ratios de dépendance des jeunes et des personnes âgées indiquent le rapport entre personnes actives et inactives. En Suisse, le taux de dépendance des jeunes a tendance à diminuer, tandis que celui des personnes âgées augmente. Cette évolution reflète le vieillissement démographique de la société. Entre 2010 et 2018, le taux de dépendance des jeunes en Suisse est passé de 33,5% à 32,5%. Dans la même période, le taux de dépendance des personnes âgées est passé de 27,2% à 30%.

Le vieillissement de la population affecte inégalement les régions suisses. Avec 33,3% (2018), les communes de montagne, telles que définies par l'OFS, ont un taux de dépendance des jeunes légèrement plus élevé que les communes hors montagne (32,4%). Cependant, entre 2010 et 2018, le taux de dépendance des jeunes dans les communes de montagne a diminué beaucoup plus rapidement que dans les communes ne faisant pas partie de ce périmètre. A l'inverse, avec 33,3% (2018), les communes de montagne ont un taux de dépendance des personnes âgées beaucoup plus élevé que les communes de plaine (28,9%). De plus, une comparaison dans le temps montre que le taux de dépendance des personnes âgées augmente plus rapidement au sein des régions de montagnes. Ces résultats confirment le défi démographique propre aux régions de montagnes.

Entwicklung der ständigen Wohnbevölkerung (2010 – 2018) Évolution de la population des résidents permanents (2010 – 2018)

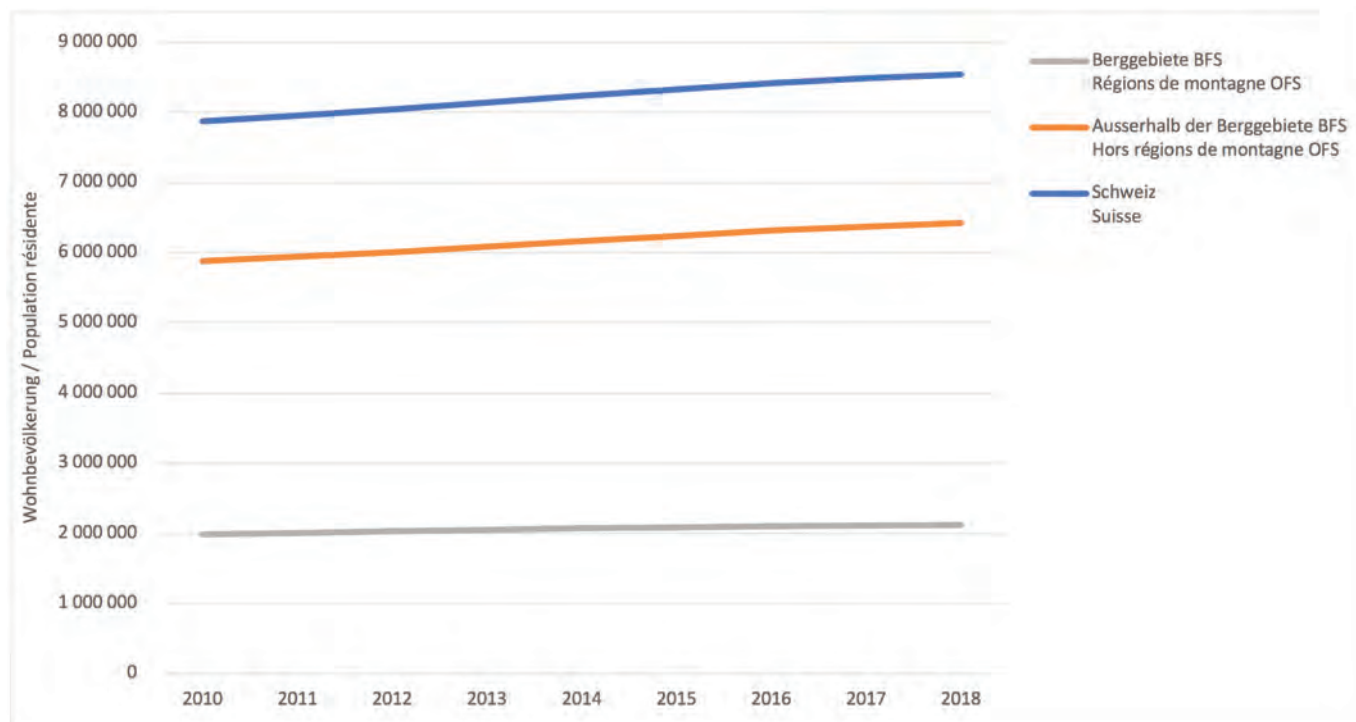

Quelle: Bundesamt für Statistik, Statistik der Bevölkerung und der Haushalte. Harmonisierter Gebietsstand der Gemeinden am 31.12.2018.
Source: Office fédéral de la statistique, Statistique de la population et des ménages. Statut territorial harmonisé des communes au 31.12.2018.

Entwicklung der ständigen Wohnbevölkerung absolut und prozentual (2010 – 2018) Évolution des résidents permanents en terme absolu et en pourcentage (2010 – 2018)

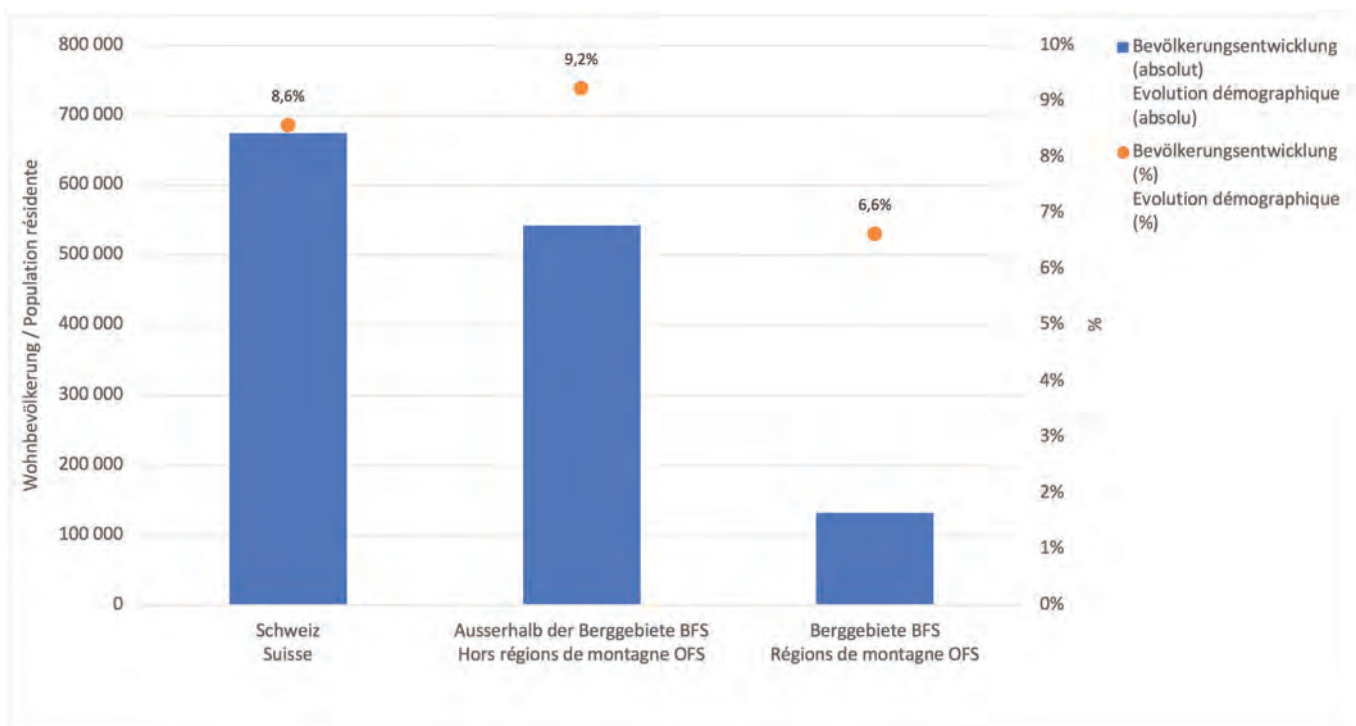

Quelle: Bundesamt für Statistik, Statistik der Bevölkerung und der Haushalte. Harmonisierter Gebietsstand der Gemeinden am 31.12.2018.
Source: Office fédéral de la statistique, Statistique de la population et des ménages. Statut territorial harmonisé des communes au 31.12.2018.

Entwicklung der ständigen Wohnbevölkerung im Berggebiet nach Kantonen (2010 – 2018) Évolution de la population résidente des régions de montagnes par cantons (2010 – 2018)

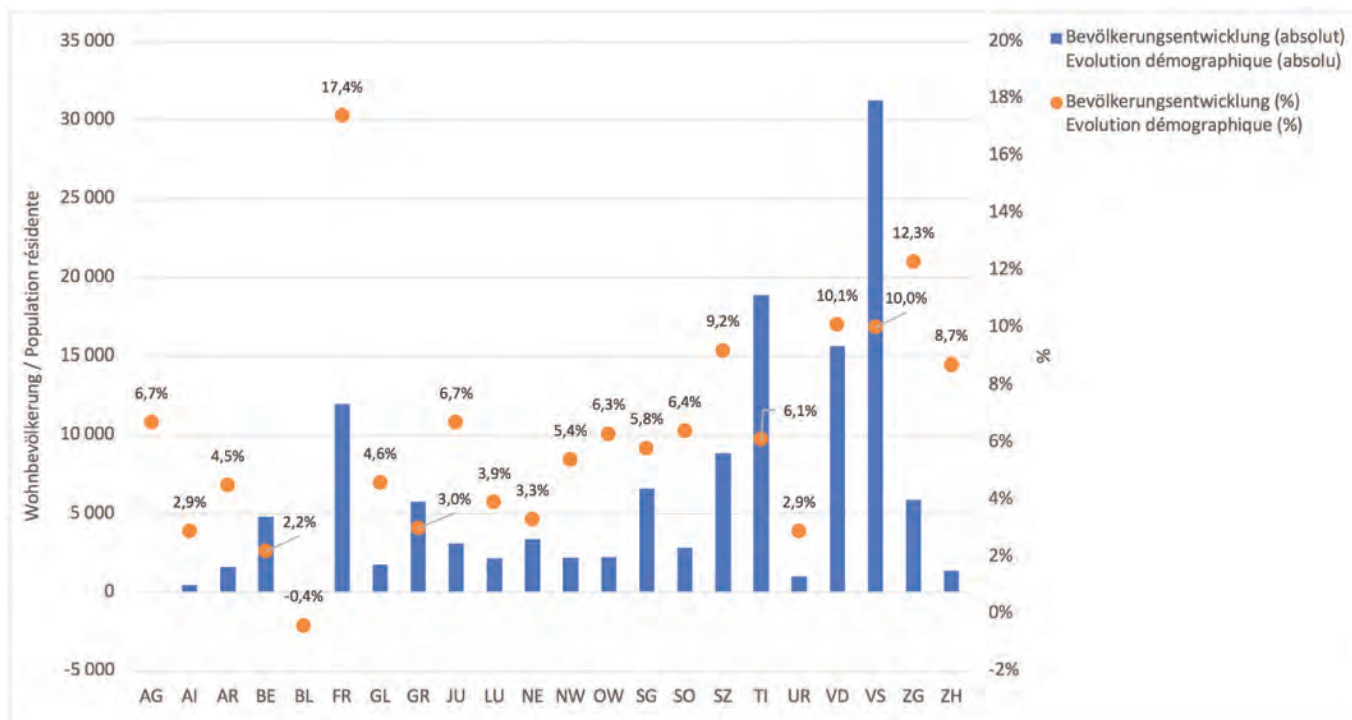

Quelle: Bundesamt für Statistik, Statistik der Bevölkerung und der Haushalte. Harmonisierter Gebietsstand der Gemeinden am 31.12.2018.
Source: Office fédéral de la statistique, Statistique de la population et des ménages. Statut territorial harmonisé des communes au 31.12.2018.

Entwicklung des Jugendquotienten (2010 – 2018) Rapport de dépendance des jeunes (2010 – 2018)

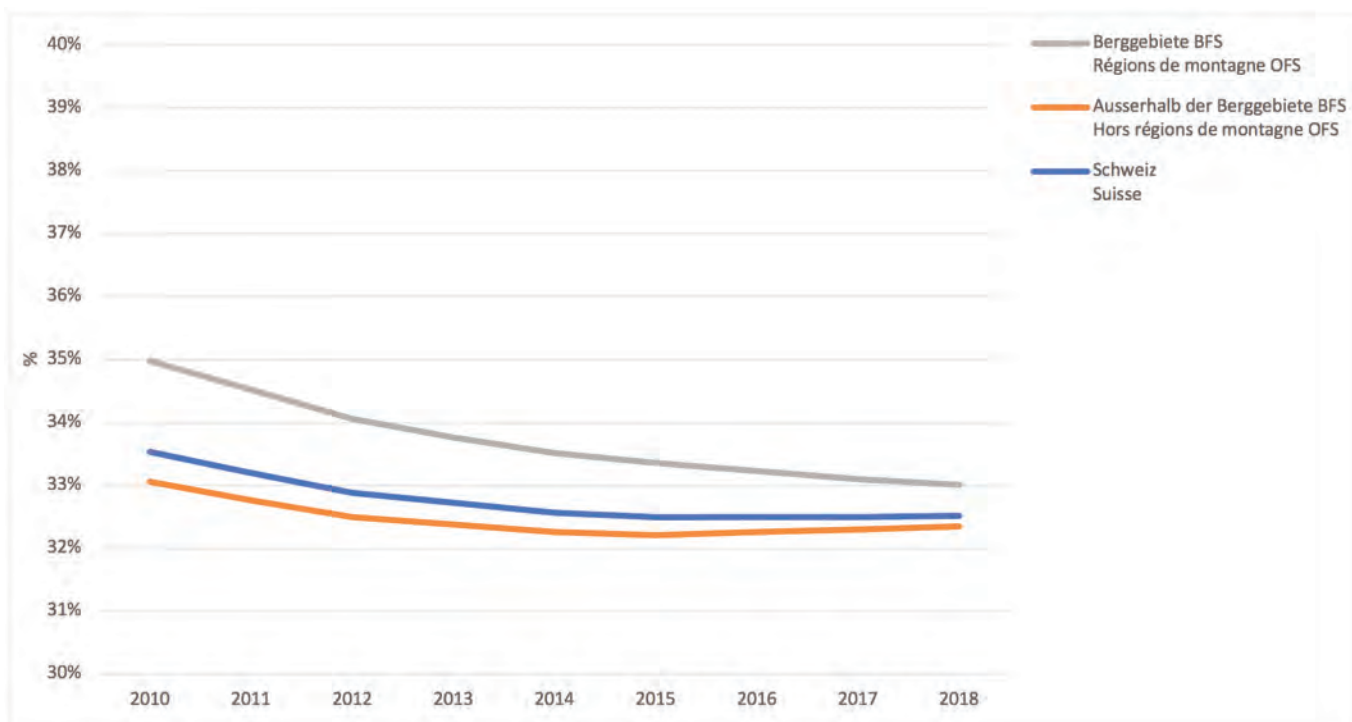

Quelle: Bundesamt für Statistik, Statistik der Bevölkerung und der Haushalte. Harmonisierter Gebietsstand der Gemeinden am 31.12.2018.
Source: Office fédéral de la statistique, Statistique de la population et des ménages. Statut territorial harmonisé des communes au 31.12.2018.

Entwicklung des Altersquotienten (2010 – 2018)

Rapport de dépendance des personnes âgées (2010 – 2018)

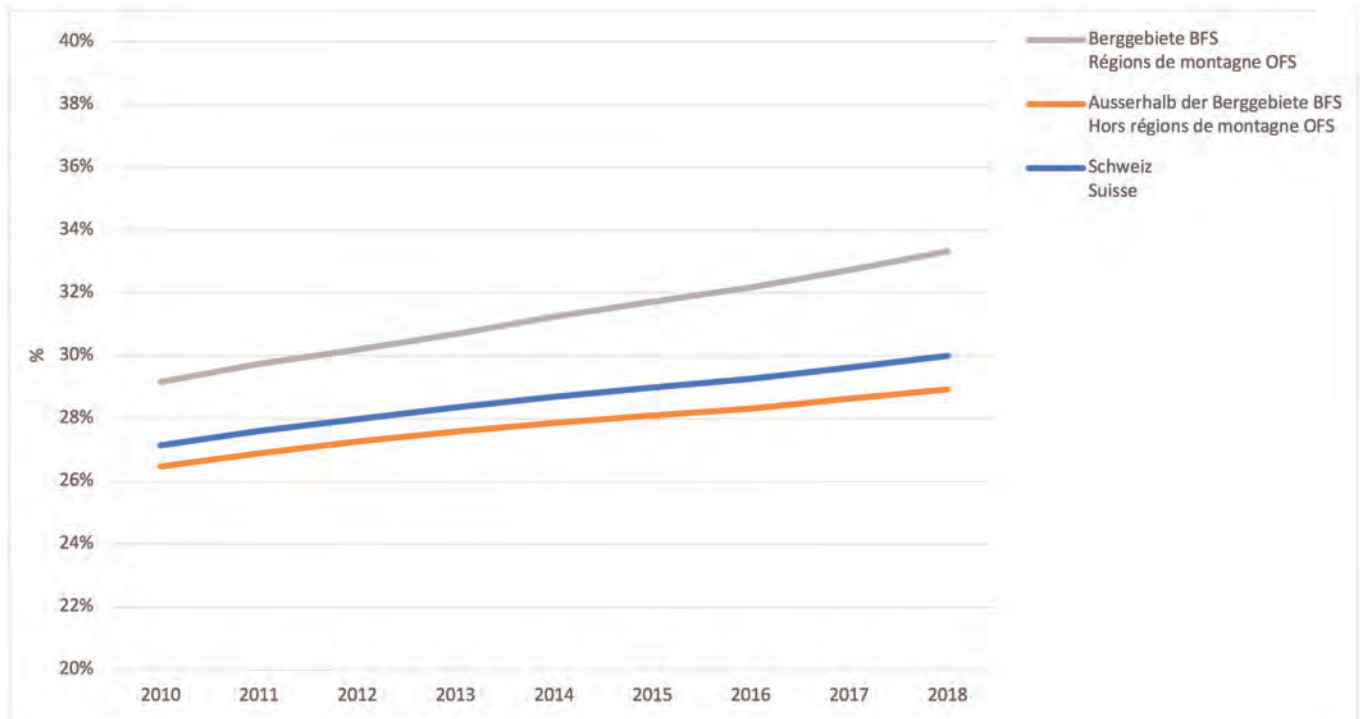

Quelle: Bundesamt für Statistik, Statistik der Bevölkerung und der Haushalte. Harmonisierter Gebietsstand der Gemeinden am 31.12.2018.
Source: Office fédéral de la statistique, Statistique de la population et des ménages. Statut territorial harmonisé des communes au 31.12.2018.

Jugend- und Altersquotient im Berggebiet nach Kantonen (2018)

Rapport de dépendance en montagne entre jeunes et personnes âgées par cantons (2018)

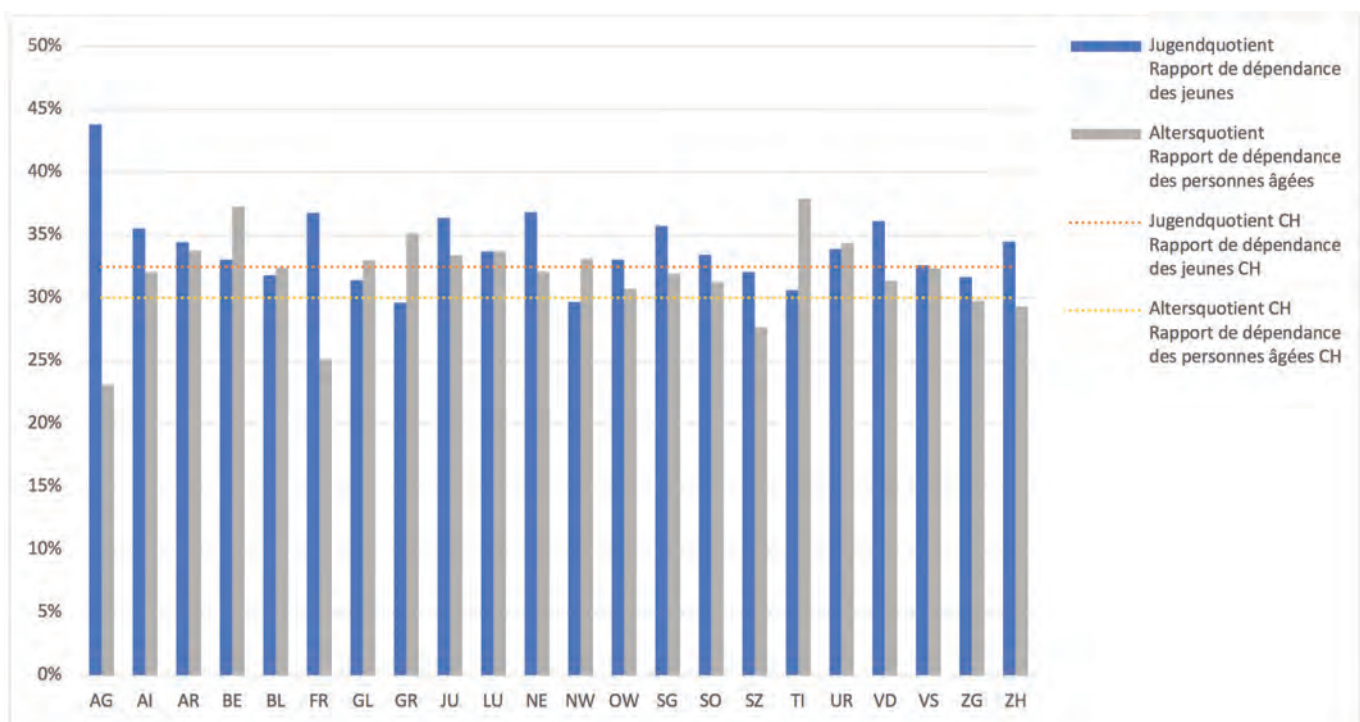

Quelle: Bundesamt für Statistik, Statistik der Bevölkerung und der Haushalte.
Source: Office fédéral de la statistique, Statistique de la population et des ménages.

Bevölkerungsentwicklung Gemeinden (2010 – 2018)

Développement démographique des communes (2010 – 2018)

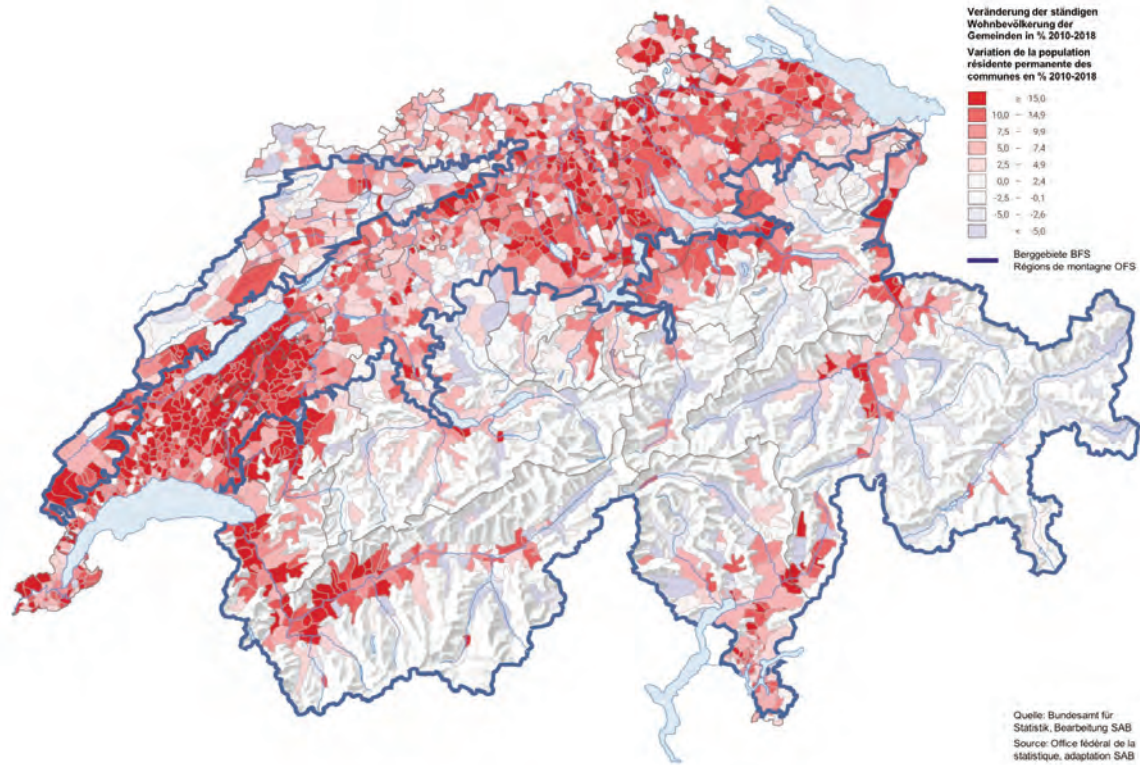

Gesamtquotient Gemeinden (2018)

Rapport total de dépendance des communes (2018)

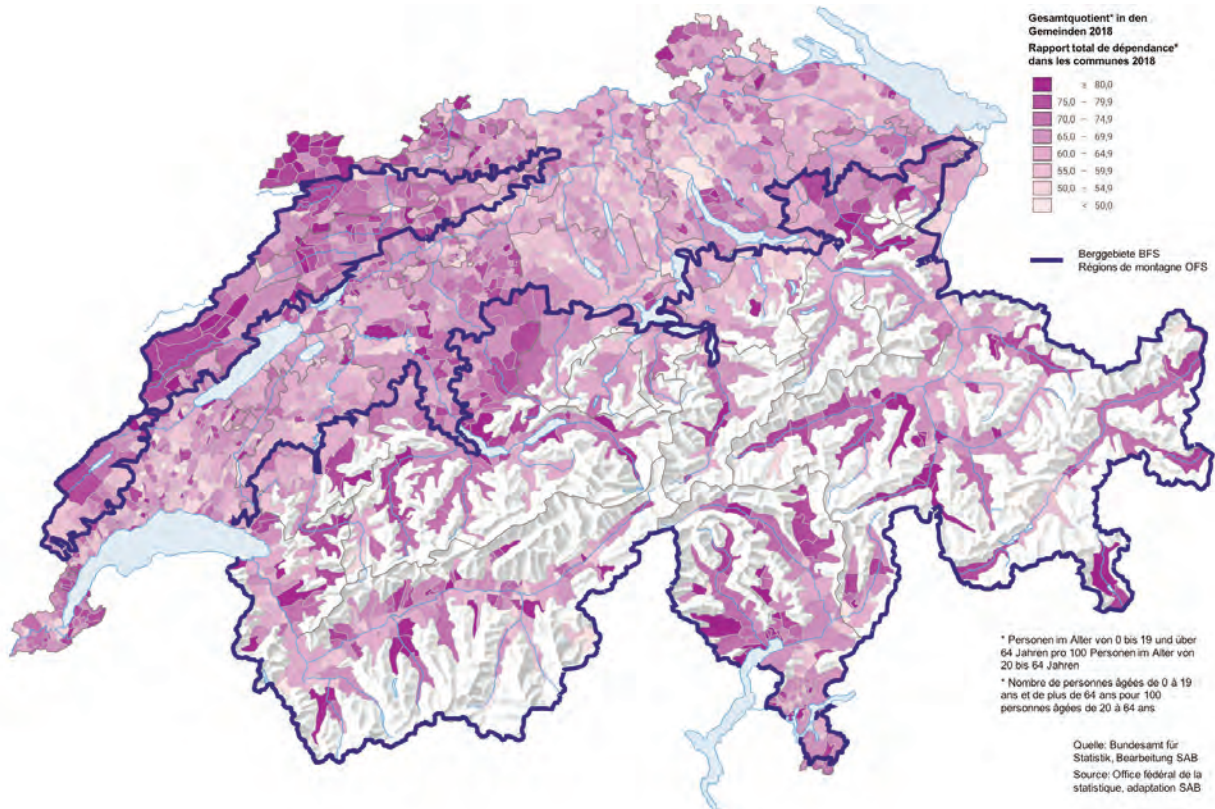

Geburtenüberschuss Gemeinden (2018)

Excédent des naissances au sein des communes (2018)

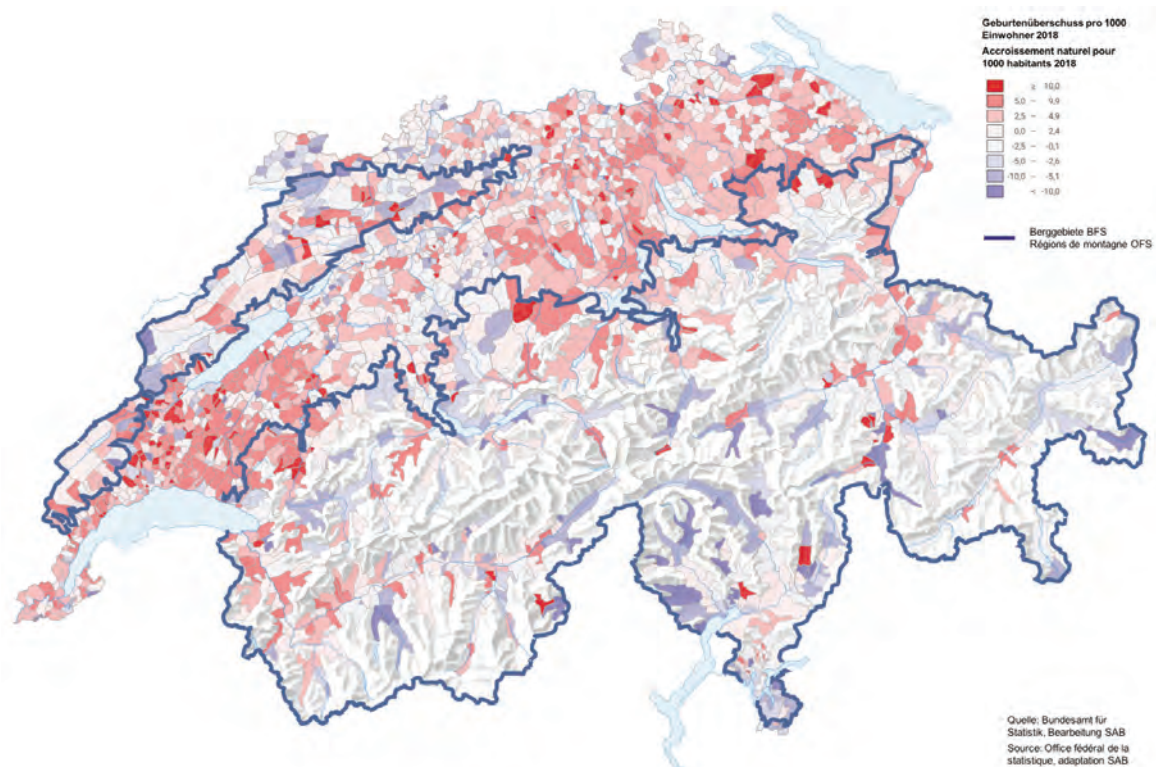

Wanderungssaldo Gemeinden (2018)

Solde migratoire au sein des communes (2018)



Wirtschaftsstruktur: Die Wirtschaftssektoren weisen im Berggebiet gemäss der neuen Definition des BFS und ausserhalb dieses Perimeters eine ungleiche Bedeutung auf. 2017 fielen 5% der Vollzeitäquivalente im Berggebiet auf den Primärsektor, 30% auf den Sekundärsektor und 65% auf den Tertiärsektor. Ausserhalb des Berggebietsperimeters haben namentlich der Primärsektor und der Sekundärsektor einen geringeren Anteil an der Beschäftigung, mit 2% respektive 23%.

Beschäftigung: Seit der globalen Finanzkrise von 2009 ist die Beschäftigung in der Schweiz ununterbrochen gewachsen, sowohl im sekundären wie im tertiären Sektor. Ende 2019 wies die Schweiz insgesamt 5.13 Mio. Beschäftigte in diesen beiden Sektoren auf.

Das Beschäftigungswachstum verläuft regional ungleich. Im Berggebietsperimeter des BFS nahm die Anzahl Vollzeitäquivalente zwischen 2011 und 2017 um 34'345 VZÄ bzw. 4% zu. Ausserhalb des Perimeters belief sich die Zunahme während des gleichen Zeitraums auf 156'867 VZÄ bzw. 5.2%. In Bezug auf die Beschäftigungsentwicklung bestehen innerhalb des Berggebietsperimeters ausgeprägte regionale Unterschiede. Diese spiegeln namentlich die unterschiedlichen demografischen Dynamiken.

Neugründungen von Unternehmen: Gemäss der Statistik der Unternehmensdemografie des BFS wurden in der Schweiz 2017 insgesamt 39'303 neue Unternehmen gegründet. 10'159 dieser Gründungen entfielen auf das Berggebiet. Gemessen an der Bevölkerungszahl entstanden im Berggebiet mit 48 Neugründungen auf 10'000 Einwohner mehr neue Unternehmen als in den Regionen ausserhalb des Berggebietes (45.8 Neugründungen auf 10'000 Einwohner). Eine besonders hohe Zahl an Neugründungen im Verhältnis zur Bevölkerung war 2017 im Berggebiet der Kantone Zug und Tessin zu verzeichnen.

Wachstumsstarke Unternehmen: Von den 4'186 sogenannten wachstumsstarken Unternehmen, die die Schweiz 2017 aufwies, befinden sich 919 im Berggebiet. Dies entspricht einem Anteil von 22%. Im Berggebiet machen wachstumsstarke Unternehmen 6.1% aller Unternehmen aus, ausserhalb der Berggebiete 7.2%. Ein wachstumsstarkes Unternehmen ist ein Unternehmen, das in einem Zeitraum von drei Jahren ein durchschnittliches jährliches Beschäftigungswachstum von über 10% aufweist.

Arbeitslosigkeit: In den letzten fünf Jahren ist die Arbeitslosigkeit in der Schweiz kontinuierlich gesunken. 2019 belief sie sich im Jahresdurchschnitt auf 2.3%. Von den Grossregionen der Schweiz weisen die Zentralschweiz mit 1.5% und die Ostschweiz mit 1.8% landesweit die tiefsten Arbeitslosenquoten auf, die Genferseeregion mit 3.7% die höchste. Für die Jahre 2020 und 2021 wird infolge der Corona-Pandemie mit einer signifikanten Zunahme der Arbeitslosigkeit gerechnet.

Structure économique – L'importance des secteurs économiques, au sein et en dehors des régions de montagnes, selon la nouvelle définition de l'OFS, est répartie de manière inégale. En 2017, en montagne, 5% des emplois à plein temps appartenaient au secteur primaire, 30% au secteur secondaire et 65% au secteur tertiaire. En dehors des régions de montagnes, les secteurs primaire et secondaire représentent une plus faible proportion, soit respectivement 2% et 23%.

Emplois – Depuis la crise financière mondiale de 2009, l'emploi en Suisse n'a cessé de croître, tant dans le secteur secondaire que tertiaire. Fin 2019, la Suisse comptait un total de 5,13 millions de personnes actives dans ces deux secteurs.

La croissance de l'emploi est inégale d'une région à l'autre. Le nombre d'équivalents plein temps, au sein des régions de montagnes, selon la définition de l'OFS, a augmenté de 34'345 EPT, soit 4%, entre 2011 et 2017. En dehors de ce périmètre, l'augmentation s'est élevée à 156'867 EPT, soit 5,2%. Il existe également des différences régionales marquées, au niveau des emplois, au sein même des régions de montagnes. Elles reflètent notamment les différentes dynamiques démographiques.

Création de nouvelles entreprises – Selon l'OFS, 39'303 entreprises ont été créées en Suisse en 2017. 10'159 de ces dernières se trouvaient dans des régions de montagnes. En tenant compte du nombre d'habitants, 48 entreprises ont été fondées en montagne pour 10'000 habitants, soit plus qu'en dehors de ce périmètre (45,8 nouvelles entreprises pour 10'000 habitants). Un nombre particulièrement élevé de nouvelles entreprises, par rapport à la population, a été enregistré en 2017 en montagne, dans les cantons de Zoug et du Tessin.

Les entreprises à forte croissance – Sur les 4186 entreprises dites à forte croissance que comptait la Suisse en 2017, 919 sont situées en montagne. Cela correspond à une part de 22%. Ces entreprises représentent 6,1% de l'ensemble des entreprises présentes en montagne, et 7,2% en dehors de ce périmètre. Une entreprise à forte croissance est une entreprise qui, sur une période de trois ans, enregistre une croissance annuelle de l'emploi supérieure à 10%.

Chômage – Au cours des cinq dernières années, le chômage en Suisse n'a cessé de diminuer. En 2019, il atteignait, en moyenne, 2,3%. Parmi les grandes régions, la Suisse centrale et la Suisse orientale ont les taux de chômage les plus faibles, avec respectivement 1,5% et 1,8%, tandis que la région lémanique a le taux le plus élevé, soit 3,7%. Une augmentation significative du chômage est prévue en 2020 et 2021, en raison de la pandémie de corona.

Verteilung der Arbeitsplätze (VZÄ) auf die Wirtschaftssektoren (2017)

Répartition des emplois selon les secteurs économiques (2017)

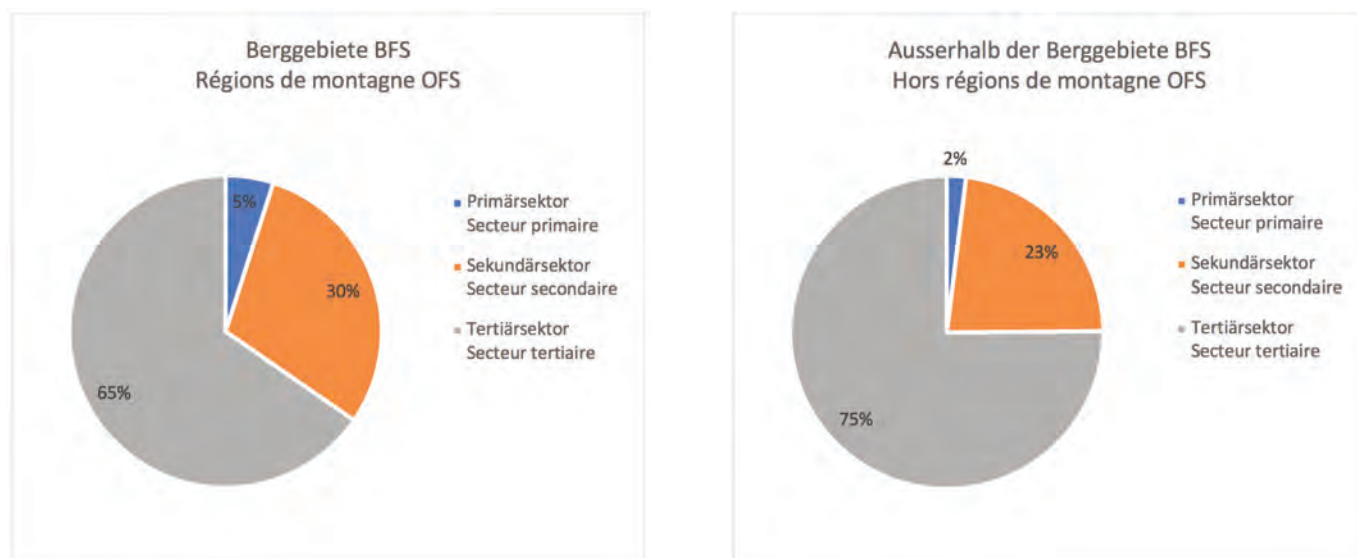

Quelle: Bundesamt für Statistik, Statistik der Unternehmensdemografie.
Source: Office fédéral de la statistique, Statistique structurelle des entreprises.

Verteilung der Beschäftigten des Sekundär- und Tertiärsektors auf die Branchen (2017)

Répartition des salariés dans le secondaire et le tertiaire selon les branches d'activité (2017)

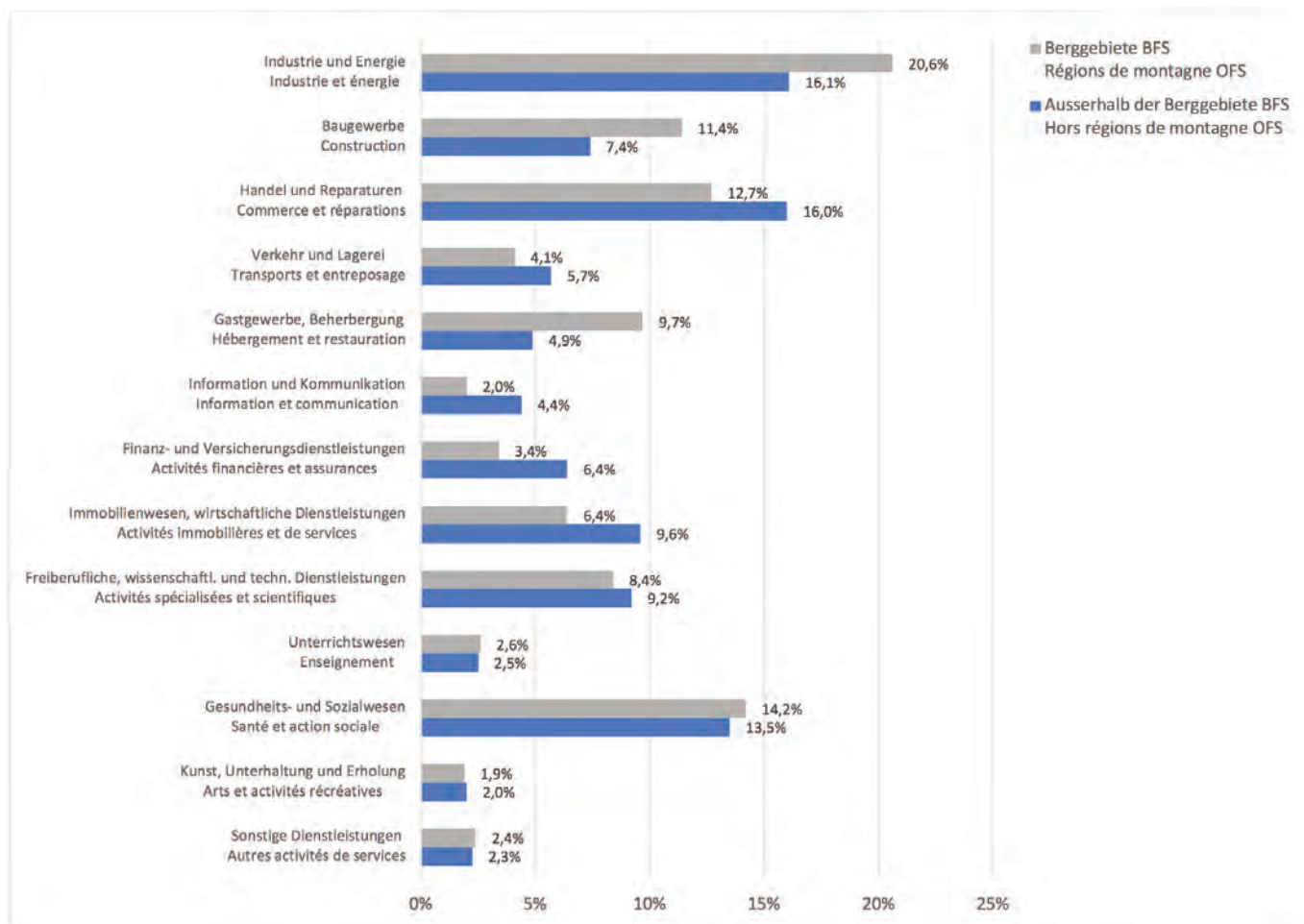

Quelle: Bundesamt für Statistik, Statistik der Unternehmensdemografie.
Source: Office fédéral de la statistique, Statistique structurelle des entreprises.

Entwicklung der Beschäftigung (2011 – 2017) Développement de l'emploi (2011 – 2017)

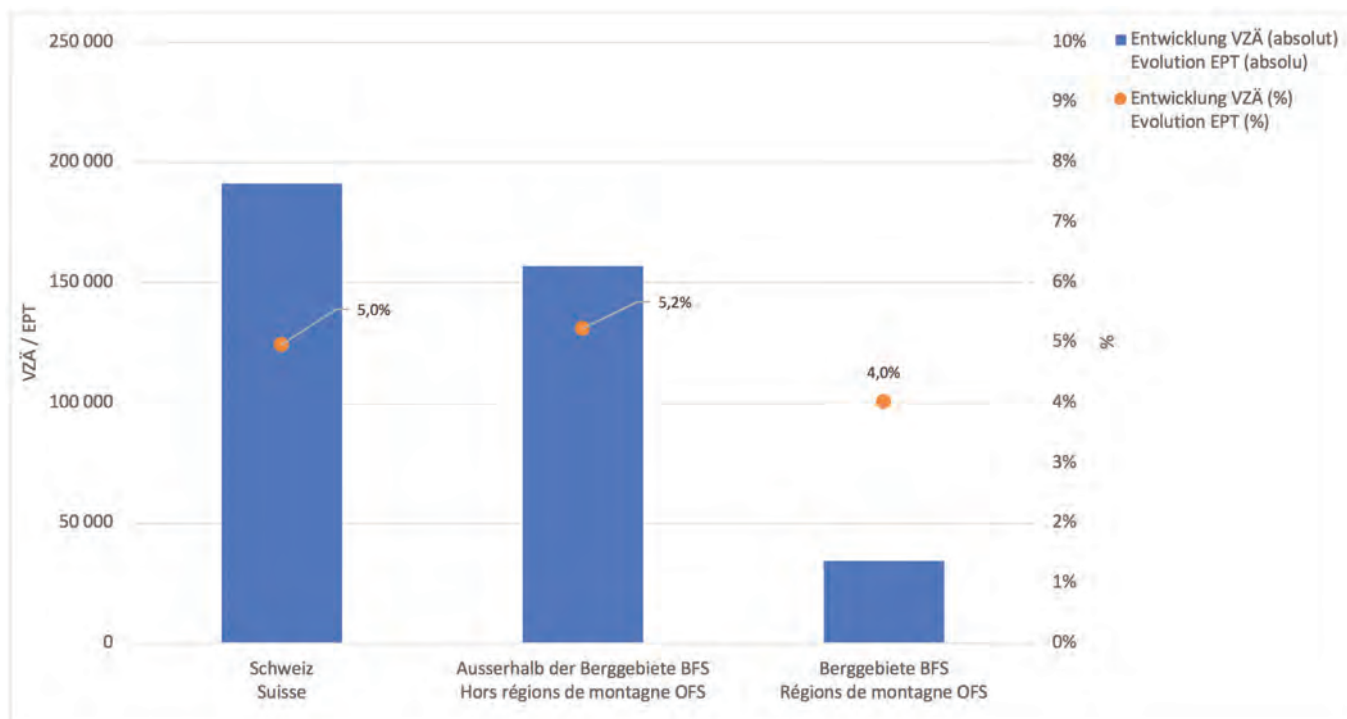

Quelle: Bundesamt für Statistik, Statistik der Unternehmensstruktur.
Source: Office fédéral de la statistique, Statistique structurelle des entreprises.

Entwicklung der Beschäftigung im Berggebiet nach Kantonen (2011 – 2017) Développement de l'emploi en montagne selon les cantons (2011 – 2017)

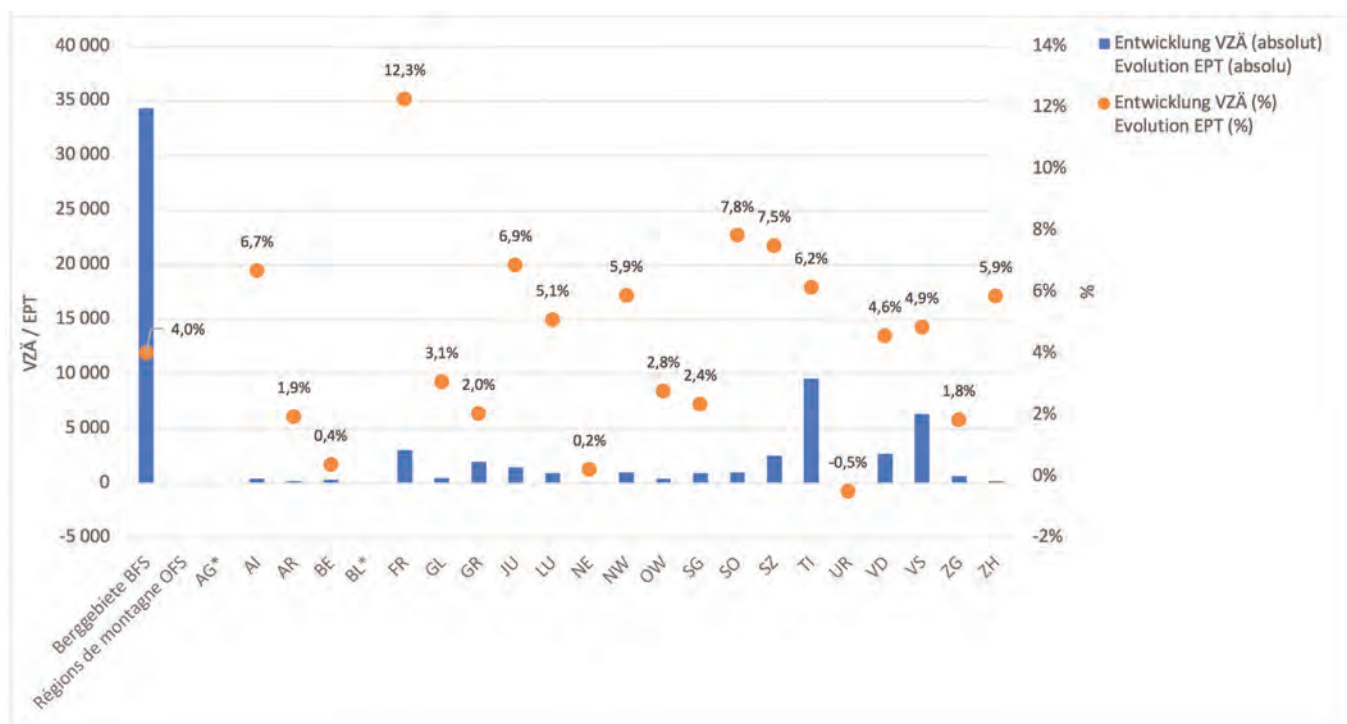

Quelle: Bundesamt für Statistik, Statistik der Unternehmensstruktur. *Aus Datenschutzgründen keine Angaben.
Source: Office fédéral de la statistique, Statistique structurelle des entreprises. *Pas d'information, en raison de la protection des données.

Neugründungen von Unternehmen (2017) Création de nouvelles entreprises (2017)

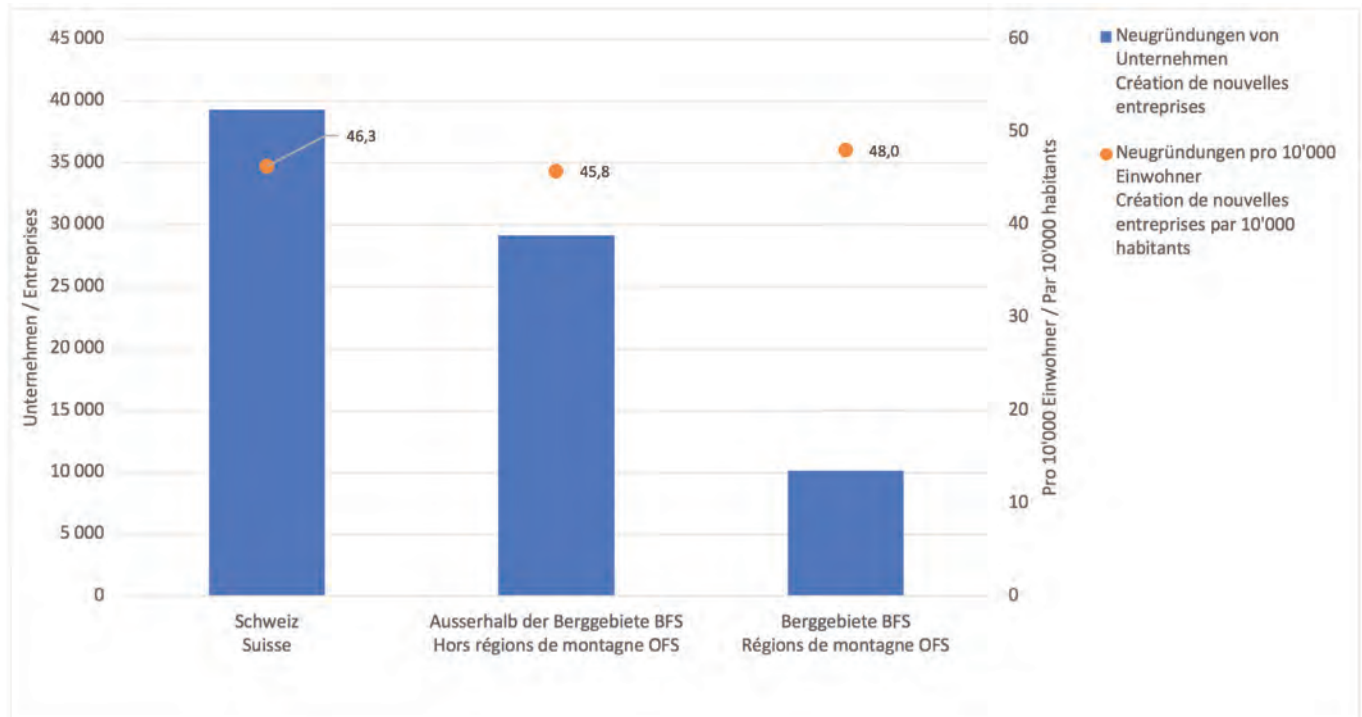

Quelle: Bundesamt für Statistik, Statistik der Unternehmensdemografie.
Source: Office fédéral de la statistique, Statistique structurelle des entreprises.

Neugründungen von Unternehmen im Berggebiet nach Kantonen (2017) Création de nouvelles entreprises en montagne selon les cantons (2017)

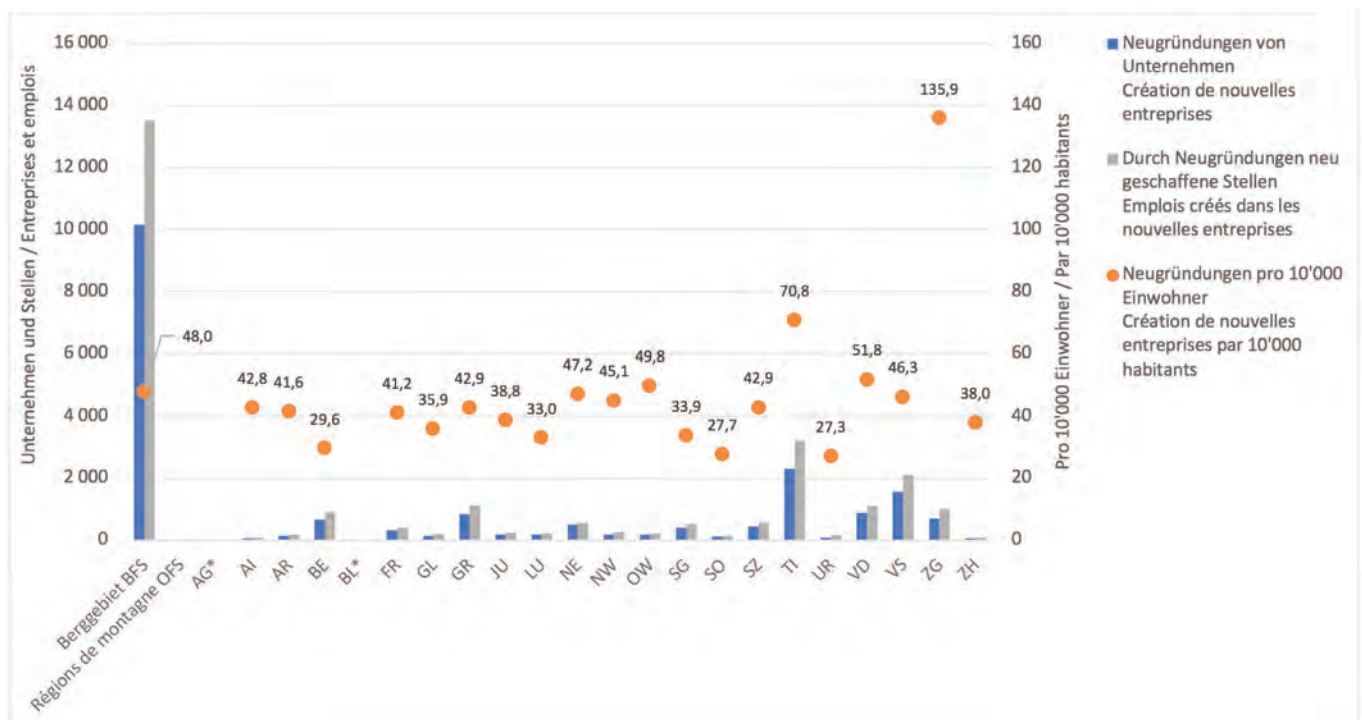

Quelle: Bundesamt für Statistik, Statistik der Unternehmensdemografie. *Aus Datenschutzgründen keine Angaben.
Source: Office fédéral de la statistique, Statistique structurelle des entreprises. *Pas d'information, en raison de la protection des données.

Wachstumsstarke Unternehmen (2014 – 2017)

Entreprises à forte croissance (2014 – 2017)

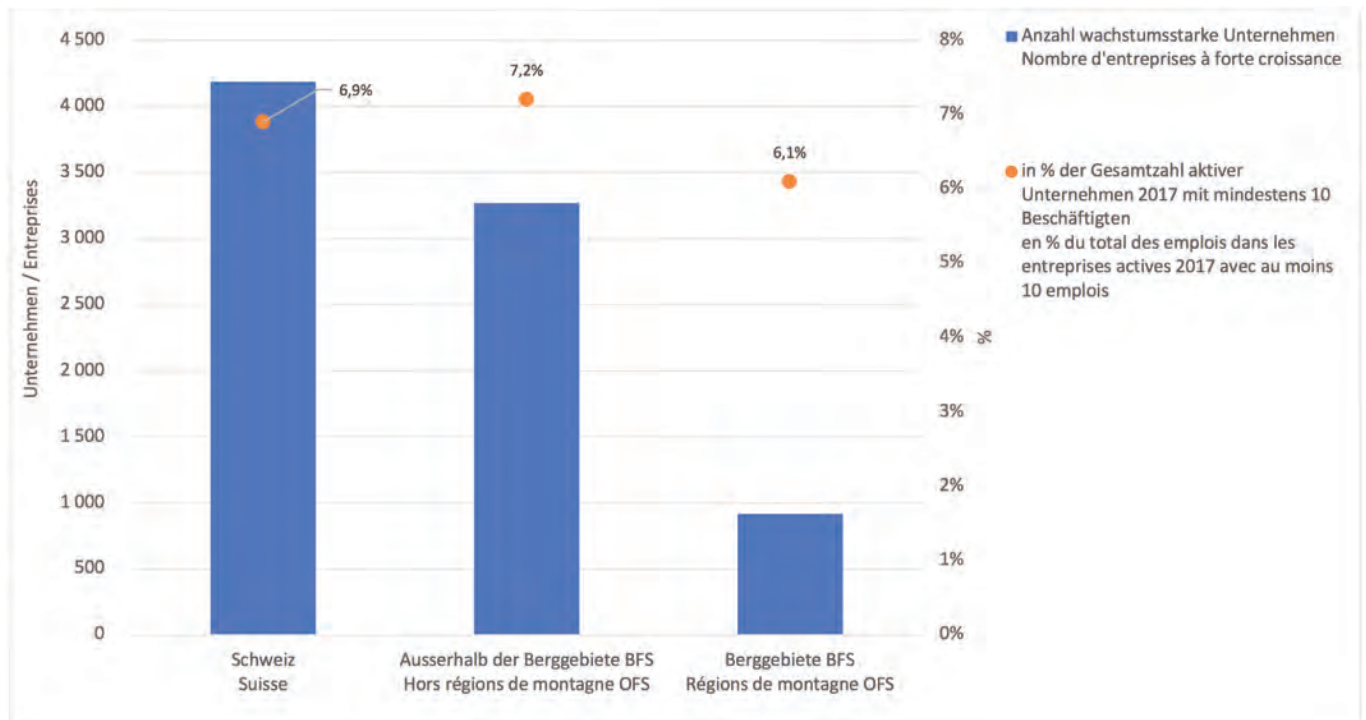

Quelle: Bundesamt für Statistik, Statistik der Unternehmensstruktur.
Source: Office fédéral de la statistique, Statistique structurelle des entreprises.

Reineinkommen pro Kopf (2016)

Revenu net par habitant (2016)

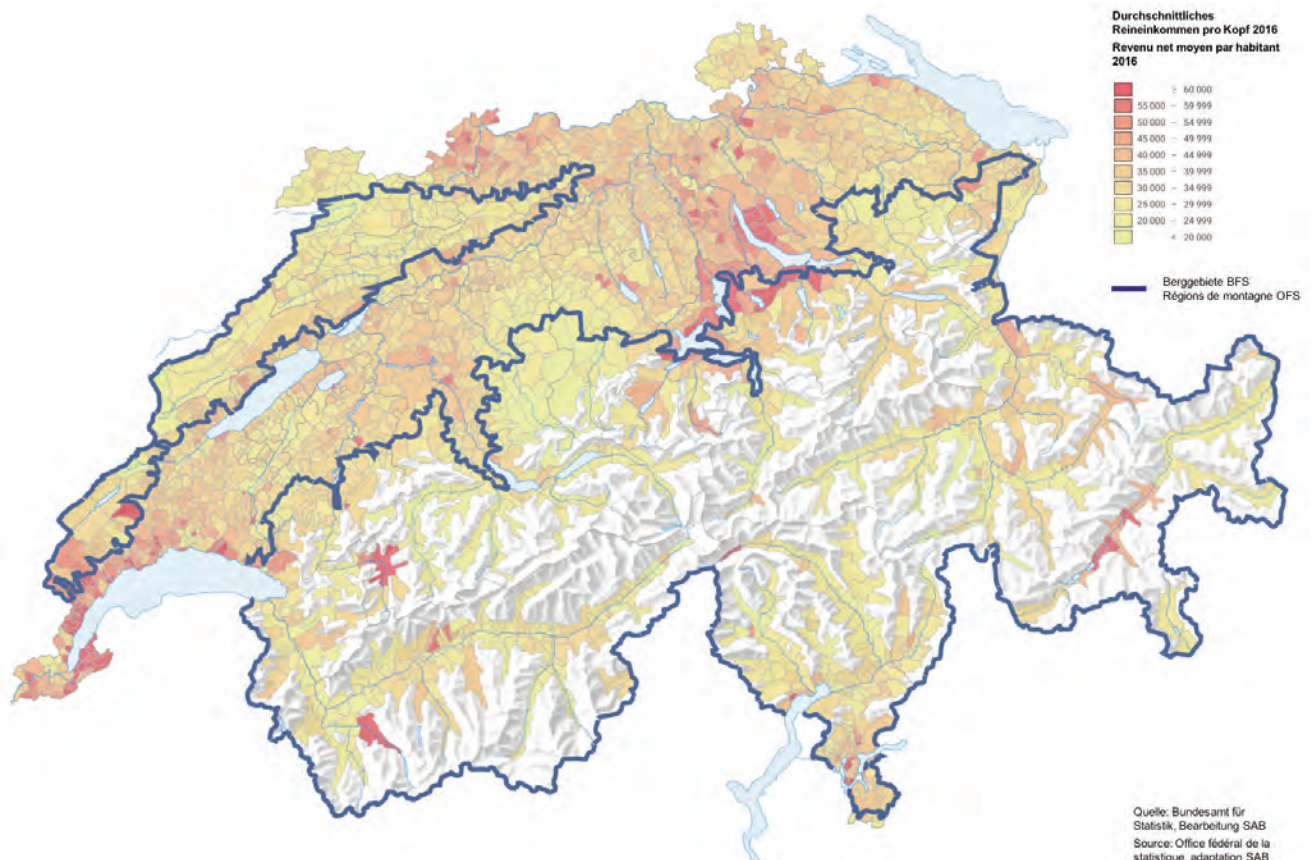

Arealstatistik: Bisher sind im Rahmen der Arealstatistik 2013/18 die Resultate zur Bodennutzung von 23 Kantonen sowie ihrer anliegenden Gebiete veröffentlicht worden. Die Auswertung der Daten der noch fehlenden Kantone Glarus, Graubünden und St. Gallen erfolgt 2020 und 2021. In Zukunft soll die Arealstatistik mit einer auf sechs Jahre verkürzten Periodizität weitergeführt werden.

Die bereits verfügbaren Resultate der Arealstatistik 2013/18 zeigen, dass gegenüber der vorangegangenen Erhebung von 2004/09 die Siedlungsflächen sowie die bestockten Flächen weiter zugenommen haben. Bei den Landwirtschaftsflächen ist hingegen ein Rückgang festzustellen. Die Entwicklung der Siedlungsflächen und der Landwirtschaftsflächen verläuft gemäss den derzeit zur Verfügung stehenden Daten im Berggebiet und ausserhalb des Berggebietes ähnlich. Das Wachstum der bestockten Flächen war seit der letzten Erhebung von 2004/09 im Berggebiet ausgeprägter als ausserhalb des Perimeters.

In einer langfristigen Perspektive zeigt sich, dass die Siedlungsflächen im Berggebiet sowie die bestockten Flächen seit der Erhebung von 1979/85 kontinuierlich zunehmen. Bei den Landwirtschaftsflächen ist ein stetiger Rückgang zu beobachten. Dieser belief sich zwischen den Erhebungen von 1979/85 und 2004/09 auf knapp 50'000 Hektaren oder 5.3% der Fläche. Vom Rückgang betroffen sind im Berggebiet alle landwirtschaftlichen Bodennutzungen, d.h. die Alpwirtschaftsflächen, Naturwiesen, Ackerland sowie Obst-, Reb- und Gartenbauflächen. In den Berggebieten der Kantone Tessin und Wallis ist der Verlust an Alpwirtschaftsfläche besonders ausgeprägt.

Modellvorhaben «Nachhaltige Raumentwicklung»: Im Rahmen der vierten Generation der Modellvorhaben «Nachhaltige Raumentwicklung» unterstützt der Bund in den Jahren 2020 – 2024 32 Projekte von lokalen, regionalen und kantonalen Akteuren. Verschiedene Modellvorhaben werden im Berggebiet umgesetzt, namentlich in den Bereichen Digitalisierung, integrale Entwicklungsstrategien, Pendlermobilität und demografischer Wandel.

Raumplanungsgesetz: Im Dezember 2019 lehnte der Nationalrat die bundesrätliche Vorlage für die zweite Revision des Raumplanungsgesetzes (RPG2) ab. Der Bundesrat hatte vorgeschlagen, für das Bauen ausserhalb der Bauzone neu einen Planungs- und Kompensationsansatz zu schaffen. Dieser sollte es den Kantonen ermöglichen, die Vorschriften für das Bauen ausserhalb der Bauzonen flexibler anzuwenden, falls ein Ausgleich geschaffen wird. Der Vorschlag wurde von einer Mehrheit des Nationalrates als nicht praxistauglich angesehen. Auch die SAB hatte ihn kritisiert. Das Geschäft geht nun an den Ständerat, der sich im Verlauf des Jahres damit beschäftigen wird.

Statistiques de la superficie – Jusqu'à présent, les résultats sur l'utilisation du sol par les 23 cantons ont été publiés dans le cadre des statistiques sur la superficie 2013/18. Les données non-disponibles de Glaris, des Grisons et de St-Gall seront évaluées en 2020 et 2021. A l'avenir, ces statistiques seront introduites tous les six ans.

Les résultats pour 2013/18 démontrent que, par rapport à l'enquête précédente de 2004/09, les surfaces d'habitat et boisées ont encore augmenté. On observe aussi une diminution des surfaces agricoles. Selon les données actuelles, le développement des surfaces d'habitat et agricoles est similaire dans les régions montagneuses et en dehors de ces dernières. Depuis la dernière enquête (2004/09), la croissance des surfaces boisées a été plus prononcée dans les régions de montagnes.

Une perspective à long terme démontre que les surfaces d'habitat et boisées n'ont cessé d'augmenter depuis l'enquête de 1979/85 en régions de montagnes. On observe aussi une diminution constante des surfaces agricoles. Entre les enquêtes de 1979/85 et 2004/09, cela représente une perte de 50'000 hectares, soit 5,3% des surfaces agricoles. Ce déclin concerne toutes les terres agricoles de montagne (surfaces d'estivage, prairies naturelles, terres arables, arboriculture fruitière, viticulture et horticulture). Dans les régions de montagnes du Tessin et du Valais, le recul des surfaces agricoles est particulièrement prononcé.

Projets-modèles pour un développement territorial durable – Dans le cadre de la quatrième génération de projets-modèles pour un développement territorial durable, la Confédération soutient 32 projets impliquant des acteurs locaux, régionaux et cantonaux, pour la période 2020 – 2024. Divers projets pilotes seront mis en œuvre dans les régions de montagnes, notamment dans les domaines de la numérisation, des stratégies de développement intégré, de la mobilité des pendulaires et de l'évolution démographique.

Loi sur l'aménagement du territoire – En décembre 2019, le Conseil national a rejeté la proposition du Conseil fédéral concernant la deuxième révision de la loi sur l'aménagement du territoire (LAT). Le Conseil fédéral avait proposé une nouvelle approche de planification et de compensation pour les constructions en dehors de la zone à bâtir. Cela devrait permettre aux cantons d'appliquer de manière plus souple les règles en matière de constructions en dehors des zones à bâtir, si une compensation était créée. Une majorité du Conseil national considérait cette proposition comme étant irréalisable. Le SAB l'a également critiquée. Ce dossier est transmis au Conseil des États, qui l'examinera au cours de l'année.

Resultate der Arealstatistik 2013/18*

Résultats pour la statistique de la superficie 2013/18*

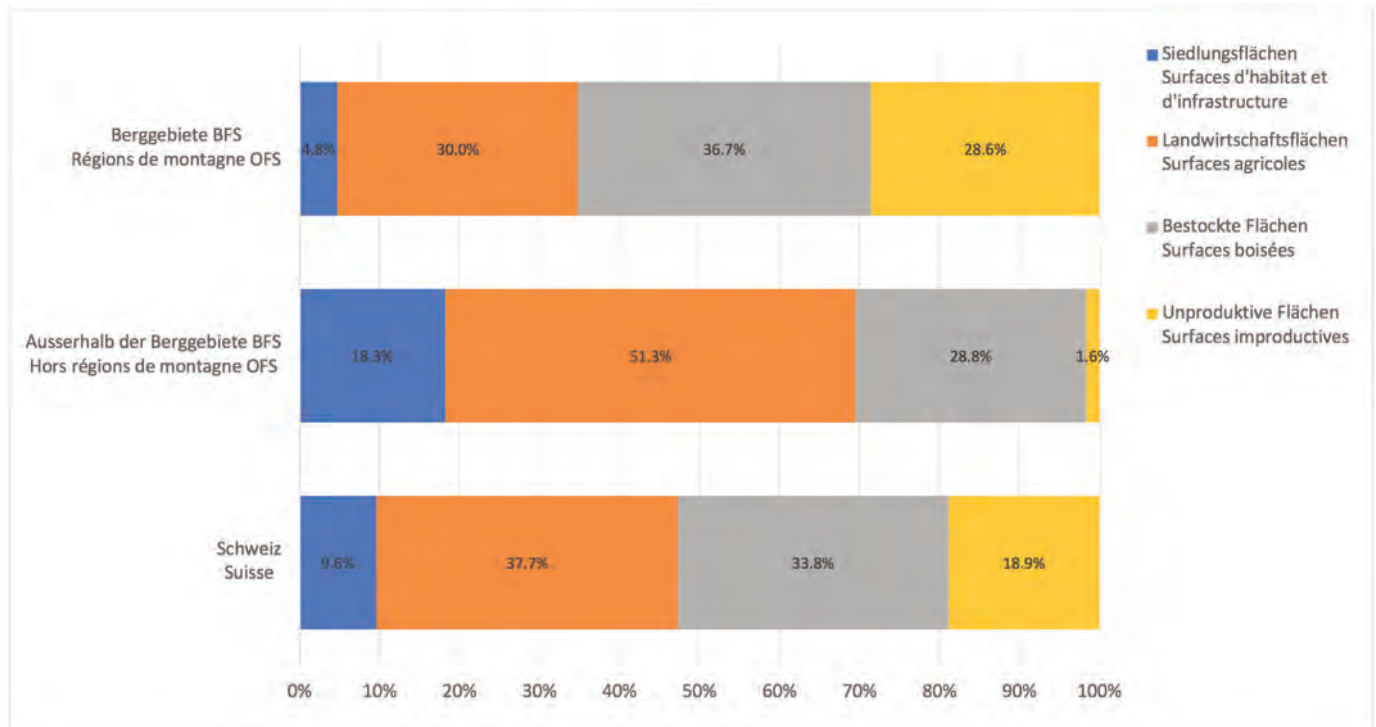

Quelle: Bundesamt für Statistik, Arealstatistik. *Auswertungsstand Ende 2019 ohne die Kantone GL, GR und SG.
Source: Office fédéral de la statistique, Statistique de la superficie. *Résultats fin 2019 sans les cantons de GL, GR et de SG.

Jüngste Entwicklungen der Bodennutzung (Arealstatistiken 2004/09 und 2013/18*)

Évolution récente de l'utilisation des sols (statistiques sur la superficie 2004/09 et 2013/18*)

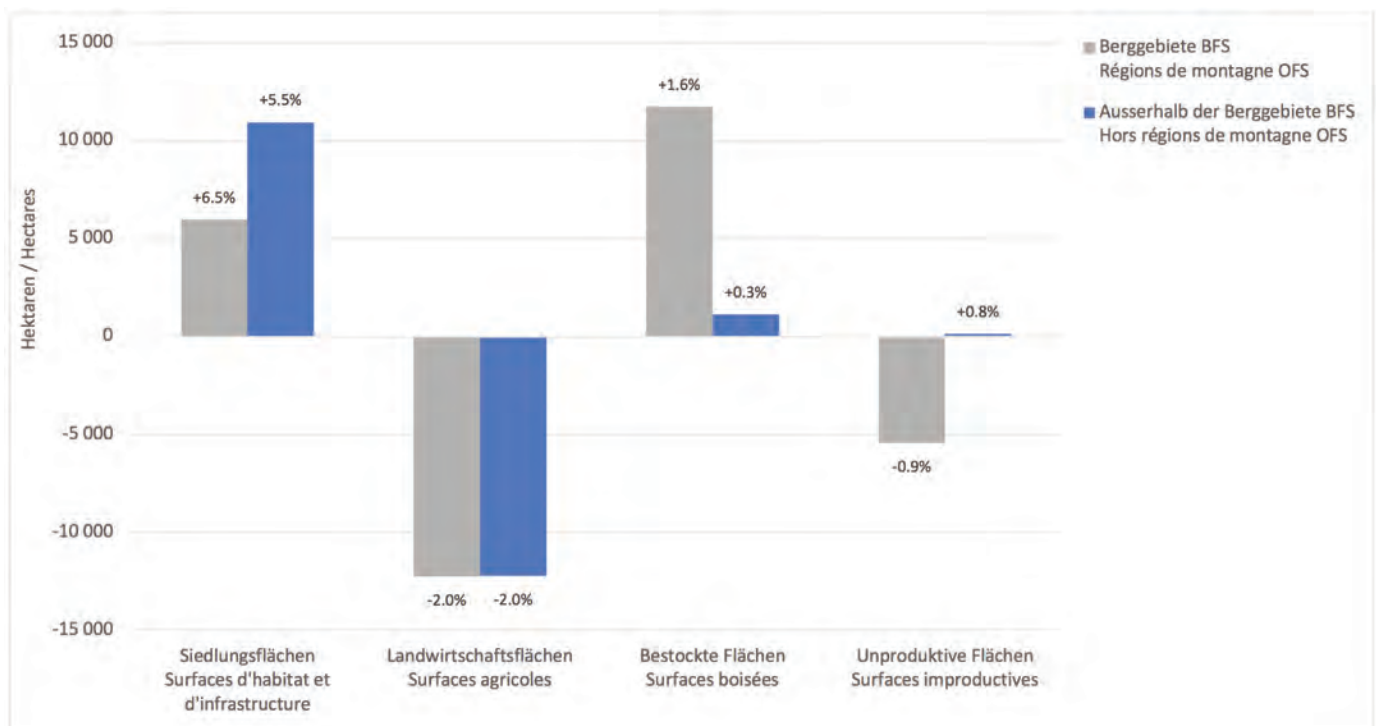

Quelle: Bundesamt für Statistik, Arealstatistik. *Auswertungsstand Ende 2019 ohne die Kantone GL, GR und SG. Verwendung des gleichen Perimeters für die Daten 2004/09.
Source: Office fédéral de la statistique, Statistique de la superficie. *Résultats fin 2019 sans les cantons de GL, GR et de SG. Utilisation du même périmètre pour les données 2004/09.

Langfristige Entwicklung der Bodennutzung in den Berggebieten (Arealstatistiken 1979/85, 1992/97 und 2004/2009)

Développement à long terme de l'utilisation du sol dans les régions de montagnes (Statistique de la superficie 1979/85, 1992/97 et 2004/2009)

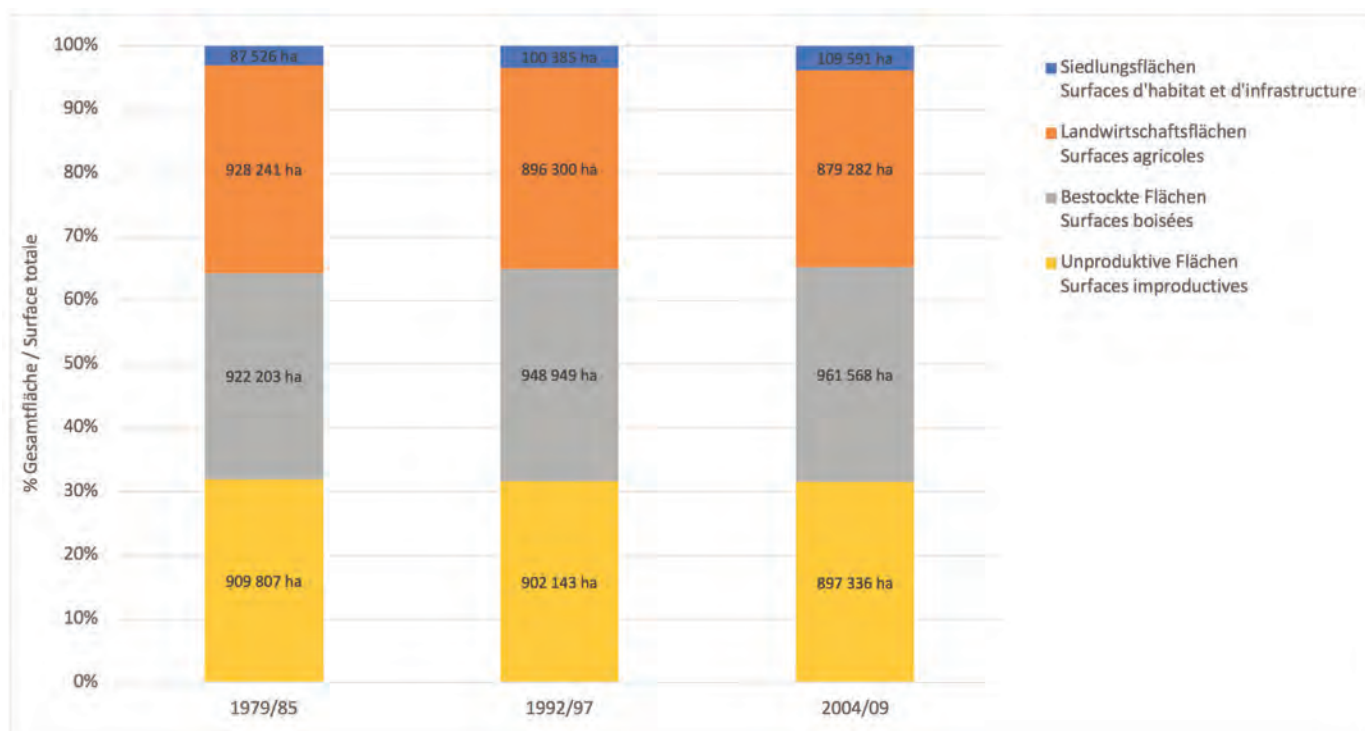

Quelle: Bundesamt für Statistik, Arealstatistik. Harmonisierter Gebietsstand der Gemeinden 2016.
Source: Office fédéral de la statistique, Statistiques de la superficie. Statut territorial harmonisé des communes 2016.

Langfristige Entwicklung der Bodennutzung ausserhalb der Berggebiete (Arealstatistiken 1979/85, 1992/97 und 2004/2009)

Développement à long terme de l'utilisation du sol en dehors des régions de montagnes (Statistique de la superficie 1979/85, 1992/97 et 2004/2009)

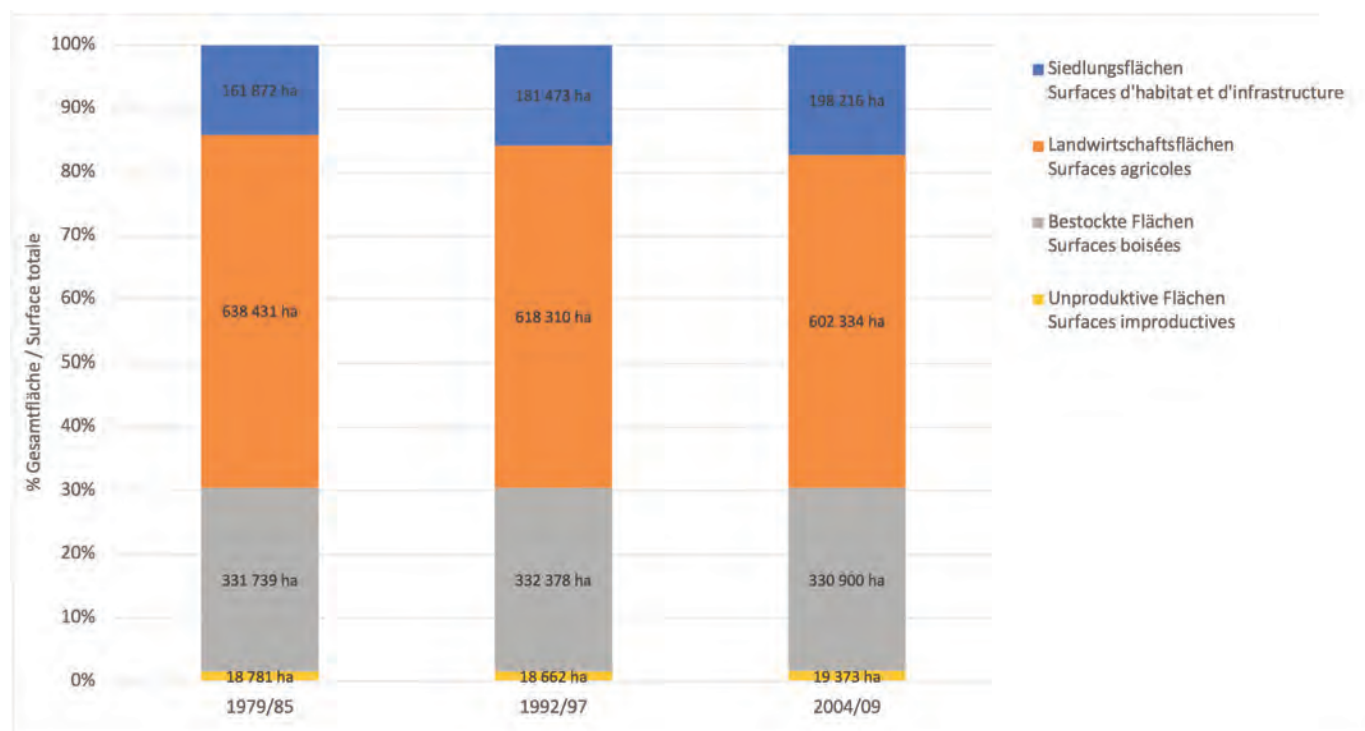

Quelle: Bundesamt für Statistik, Arealstatistik. Harmonisierter Gebietsstand der Gemeinden 2016.
Source: Office fédéral de la statistique, Statistiques de la superficie. Statut territorial harmonisé des communes 2016.

Langfristige Entwicklung der Siedlungsflächen (Arealstatistiken 1979/85 und 2004/09)

Développement à long terme des surfaces d'habitat (Statistique de la superficie 1979/85 et 2004/09)

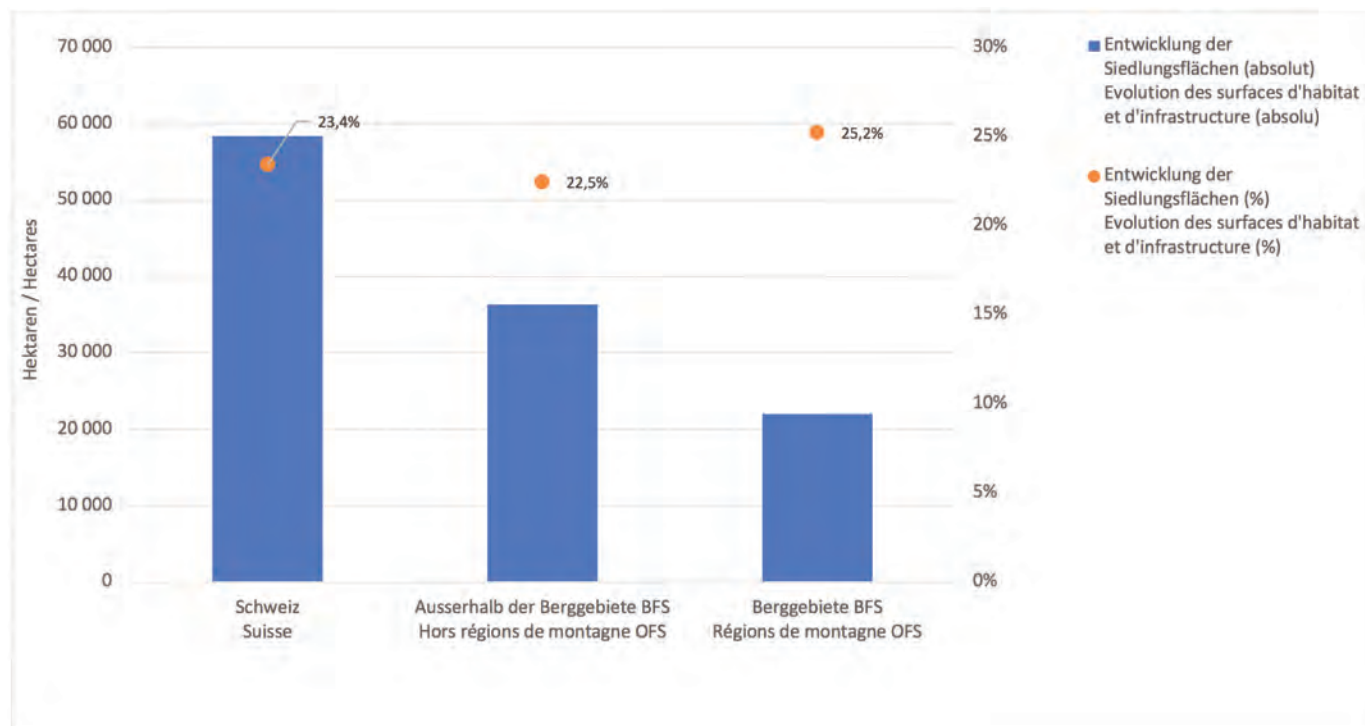

Quelle: Bundesamt für Statistik, Arealstatistik. Harmonisierter Gebietsstand der Gemeinden 2016.
Source: Office fédéral de la statistique, Statistiques de la superficie – Statut territorial harmonisé des communes 2016.

Langfristige Entwicklung der Landwirtschaftsflächen (Arealstatistiken 1979/85 und 2004/09)

Développement à long terme des surfaces agricoles (Statistique de la superficie 1979/85 et 2004/09)

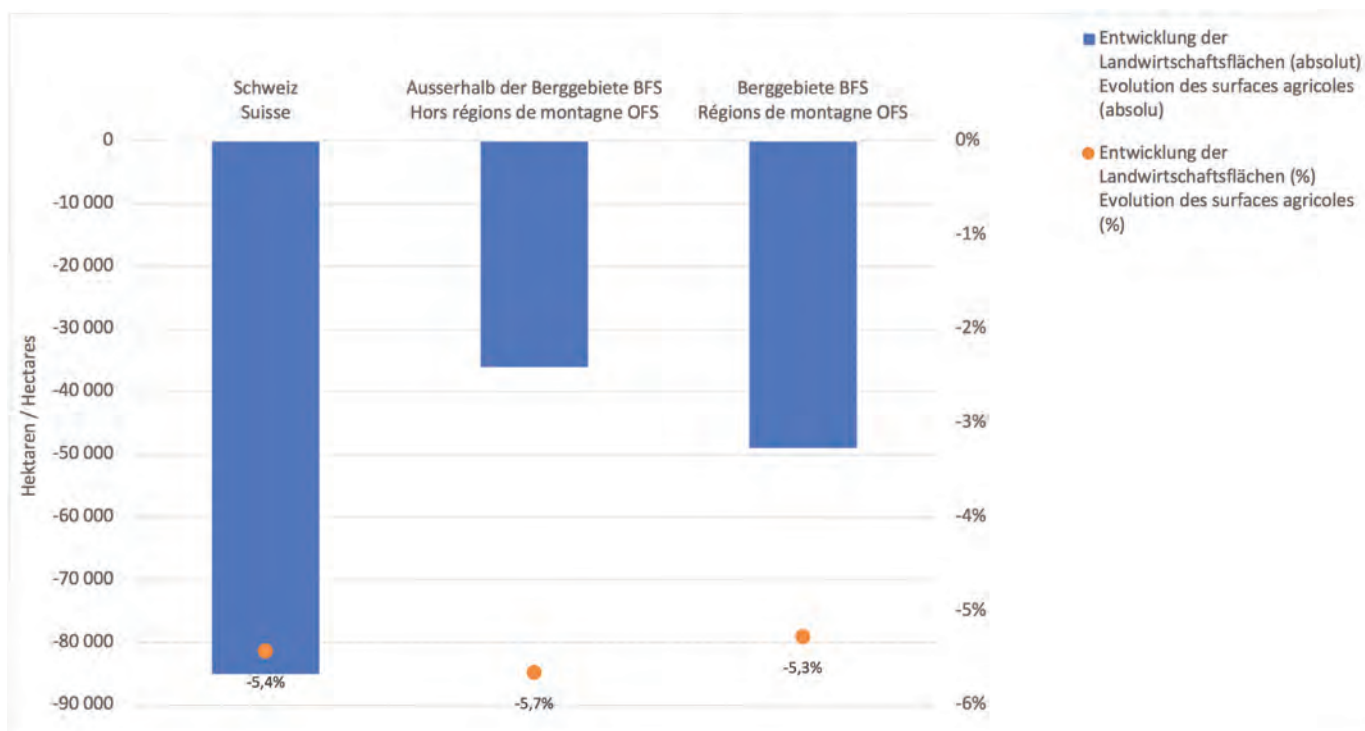

Quelle: Bundesamt für Statistik, Arealstatistik. Harmonisierter Gebietsstand der Gemeinden 2016.
Source: Office fédéral de la statistique, Statistiques de la superficie – Statut territorial harmonisé des communes 2016.

Siedlungsflächen der Gemeinden (Arealstatistik 2004/09)

Surfaces d'habitat des communes (Statistique de la superficie 2004/09)

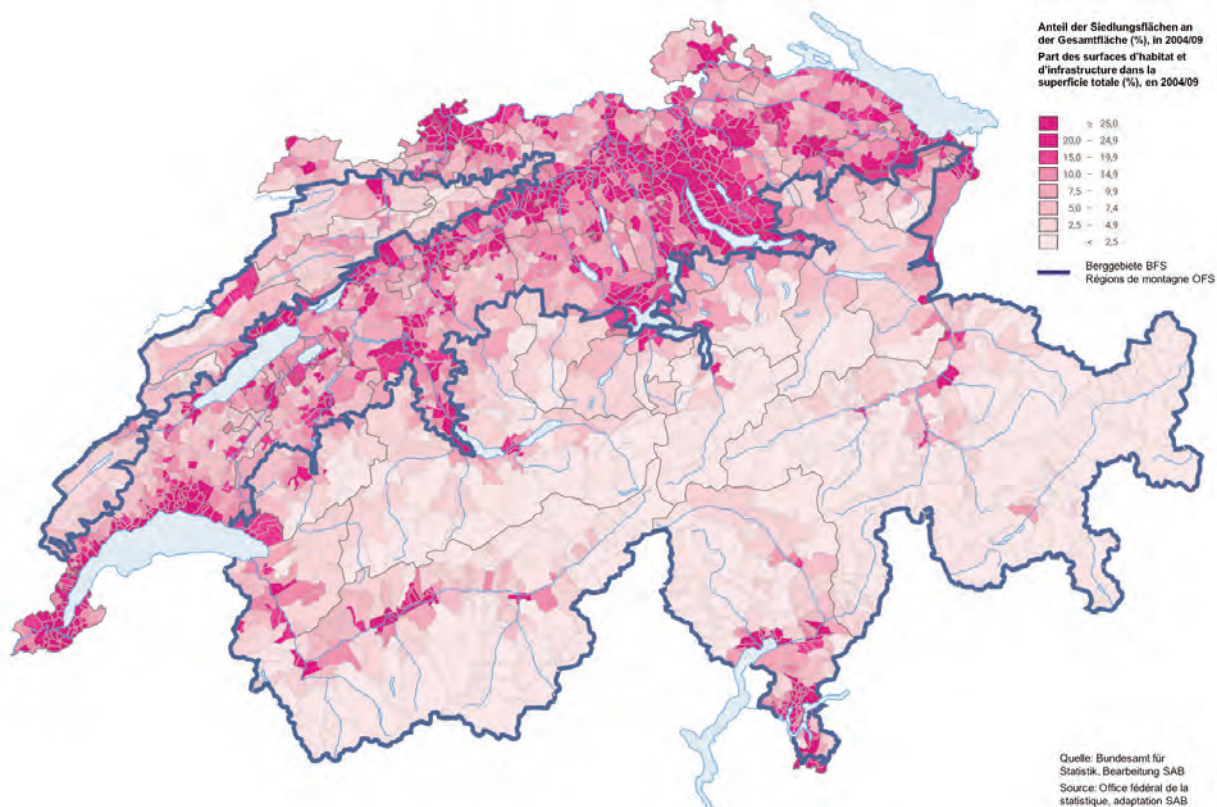

Landwirtschaftsflächen der Gemeinden (Arealstatistik 2004/09)

Surfaces agricoles au niveau communal (Statistique de la superficie 2004/09)



Langfristige Entwicklung der Landwirtschaftsflächen im Berggebiet (Arealstatistiken 1979/85, 1992/97 und 2004/2009)

Développement à long terme des surfaces agricoles en montagne (Statistique de la superficie 1979/85, 1992/97 et 2004/2009)

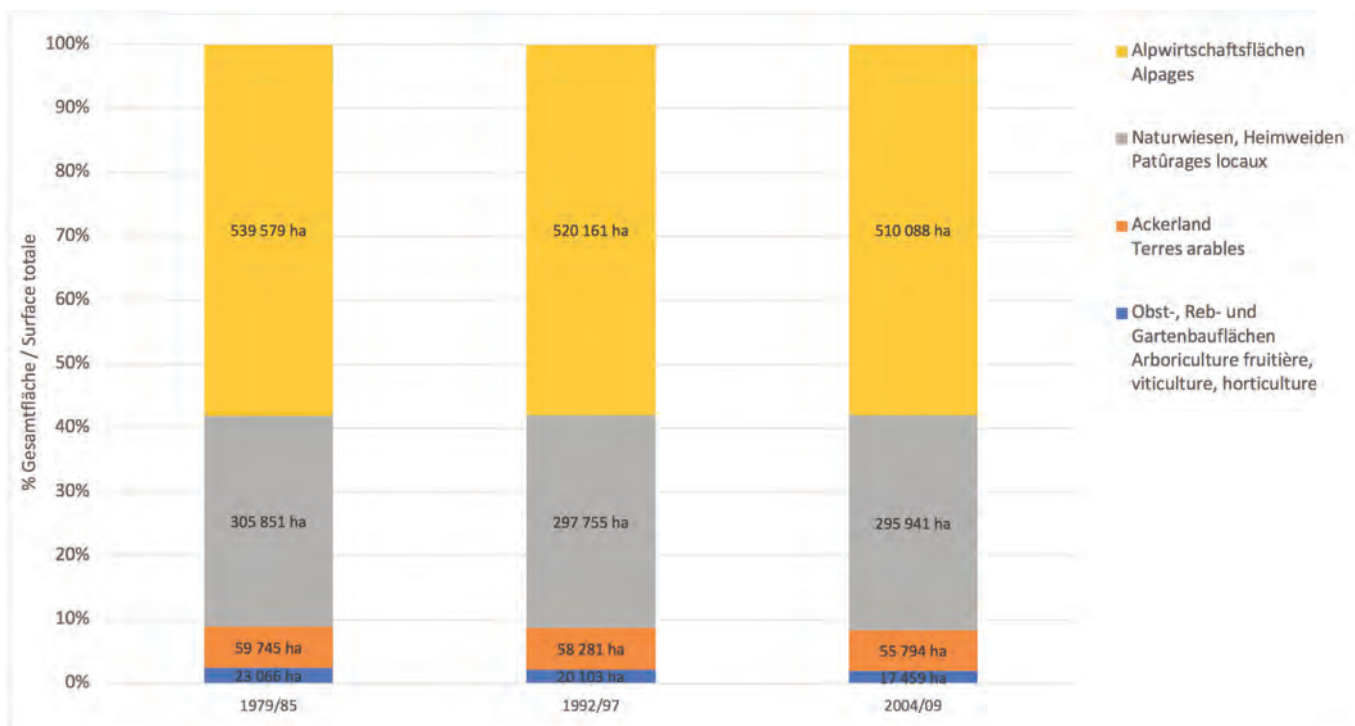

Quelle: Bundesamt für Statistik, Arealstatistik. Harmonisierter Gebietsstand der Gemeinden 2016.
Source: Office fédéral de la statistique, Statistiques de la superficie. Statut territorial harmonisé des communes 2016.

Langfristige Entwicklung der Alpwirtschaftsflächen im Berggebiet nach Kantonen (Arealstatistiken 1979/85 und 2004/2009)

Développement à long terme des surfaces d'estivage selon les cantons (Statistique de la superficie 1979/85, 1992/97 et 2004/2009)



Quelle: Bundesamt für Statistik, Arealstatistik. Harmonisierter Gebietsstand der Gemeinden 2016.
Source: Office fédéral de la statistique, Statistiques de la superficie. Statut territorial harmonisé des communes 2016.

Bund: Der Bundeshaushalt erzielte 2018 und 2019 hohe Überschüsse von 3.2 Mrd. und 3.6 Mrd. Franken. Dadurch verringerte sich die Schuldenquote im gleichen Zeitraum von 14.4% auf 13.9% des BIP. Die Covid-19-Pandemie vom Frühjahr 2020 verändert die Ausgangslage für die öffentlichen Finanzen grundlegend. Die ausserordentlichen Massnahmen zur Unterstützung der Wirtschaft sind mit hohen Zusatzkosten für den Bundeshaushalt verbunden. Zudem muss mit einem Rückgang der Steuereinnahmen gerechnet werden.

Kantone: Die Kantone profitierten in den letzten Jahren von der guten Wirtschaftslage und konnten ihre Fiskaleinnahmen grösstenteils steigern. Unsicherheiten bestehen im Zusammenhang mit den finanziellen Auswirkungen der kantonalen Steuervorlagen. Im Zug der Abschaffung der kantonalen Sonderregime für Statusgesellschaften (STAF-Vorlage) setzten zahlreiche Kantone ihre kantonale Steuergesetzrevision Anfang 2020 in Kraft. Einige Kantone rechnen daher trotz wachsender Wirtschaft mit rückläufigen Steuereinnahmen. Es ist noch nicht absehbar, in welchem Umfang es der höhere Anteil der Kantone an der direkten Bundessteuer erlauben wird, die Mindereinnahmen zu kompensieren.

Gemeinden: Im Unterschied zum Bund und den meisten Kantonen befinden sich zahlreiche Gemeinden weiterhin in einer angespannten finanziellen Situation. 2018 erzielten die Gemeinden nach neun Jahren mit negativen Ergebnissen insgesamt zum ersten Mal wieder einen positiven Finanzierungssaldo. Dieser Trend setzte sich 2019 fort. Die Schuldenquote der Gemeinden blieb in den letzten Jahren stabil und belief sich 2018 auf 6.6% des BIP. Die Auswirkungen der kantonalen Steuervorlagen auf die Gemeindefinanzen sind derzeit noch unklar.

Finanzausgleich: Im Sommer 2019 verabschiedete das Parlament eine Reform des Finanzausgleichs. Die garantierte Mindestausstattung der Kantone wurde neu auf 86.5% des schweizerischen Durchschnittes festgelegt. 2020 betragen die vom Bundesrat genehmigten Finanzausgleichszahlungen insgesamt 5.3 Mrd. Franken. Gemessen am Ressourcenindex der Kantone vor Ausgleich bestehen nach wie vor grosse Unterschiede. Die ressourcenschwächsten Kantone sind der Jura (Ressourcenindex 64.9), das Wallis (65.4) und Glarus (70.3), die ressourcenstärksten Zug (249.7), Basel-Stadt (146.0) und Genf (143.7).

Besteuerung Eigenmietwert: Im Frühling 2019 legte die Kommission für Wirtschaft und Abgaben des Ständerates eine Vorlage für die Abschaffung der Besteuerung von Wohneigentum vor. Die SAB unterstützt die Abschaffung des Eigenmietwertes, die Rückmeldungen auf die Vernehmlassung sind aber insgesamt sehr heterogen. Die Kommission will die Beratungen im laufenden Jahr fortsetzen.

Confédération – En 2018 et 2019, les finances fédérales ont réalisé, respectivement, des excédents de 3,2 milliards et 3,6 milliards de francs. Le taux d'endettement est ainsi passé de 14,4% à 13,9% du PIB au cours de la même période. La pandémie de Covid 19, du printemps 2020, a fondamentalement modifié la situation. Les mesures de soutien extraordinaires destinées à soutenir l'économie induisent des coûts supplémentaires élevés pour le budget fédéral. En outre, il faut s'attendre à une baisse des recettes fiscales.

Cantons – Ces dernières années, les cantons ont profité de la bonne conjoncture économique et ont pu, dans une large mesure, augmenter leurs recettes fiscales. Des incertitudes existent, en raison des réformes fiscales en cours d'introduction (RFFA). Suite à la suppression, au niveau cantonal, des sociétés à statut fiscal spécial, de nombreux cantons ont révisé leur loi sur les impôts. Par conséquent, certains d'entre eux s'attendent à une baisse de leurs recettes. Il n'est pas encore clair dans quelle mesure l'augmentation de la part l'impôt fédéral leur étant destinée permettra de compenser la baisse des recettes.

Communes – Contrairement à la Confédération et à la plupart des cantons, de nombreuses communes connaissent une situation financière difficile. En 2018, elles ont atteint, après neuf ans de résultats négatifs, un solde de financement positif. Cette tendance s'est poursuivie en 2019. Le taux d'endettement des communes est resté stable ces dernières années. Il s'élevait à 6,6% du PIB en 2018. L'impact de la situation fiscale cantonale sur les finances communales est actuellement encore incertain.

Péréquation financière – En été 2019, le Parlement a approuvé une réforme de la péréquation financière fédérale. La dotation minimale garantie pour les cantons a été fixée à 86,5% de la moyenne suisse. En 2020, les versements découlant de la péréquation financière s'élèveront à 5,3 milliards de francs. Les indices de ressources des cantons, avant péréquation, démontrent qu'il existe encore de grandes disparités. Les cantons aux ressources les plus faibles sont le Jura (indice de ressources 64,9), le Valais (65,4) et Glaris (70,3). Les cantons aux ressources les plus fortes sont Zoug (249,7), Bâle-Ville (146,0) et Genève (143,7).

Imposition de la valeur locative – Au printemps 2019, la Commission de l'économie et des redevances du Conseil des États a présenté une proposition visant à supprimer l'imposition de la valeur locative. Le SAB soutient cette mesure, bien que les réactions transmises lors du processus de consultation soient très hétérogènes. La Commission a l'intention de poursuivre les délibérations durant l'année en cours.

Entwicklung des Bundeshaushaltes (1990 – 2019)

Evolution des finances fédérales (1990 – 2019)

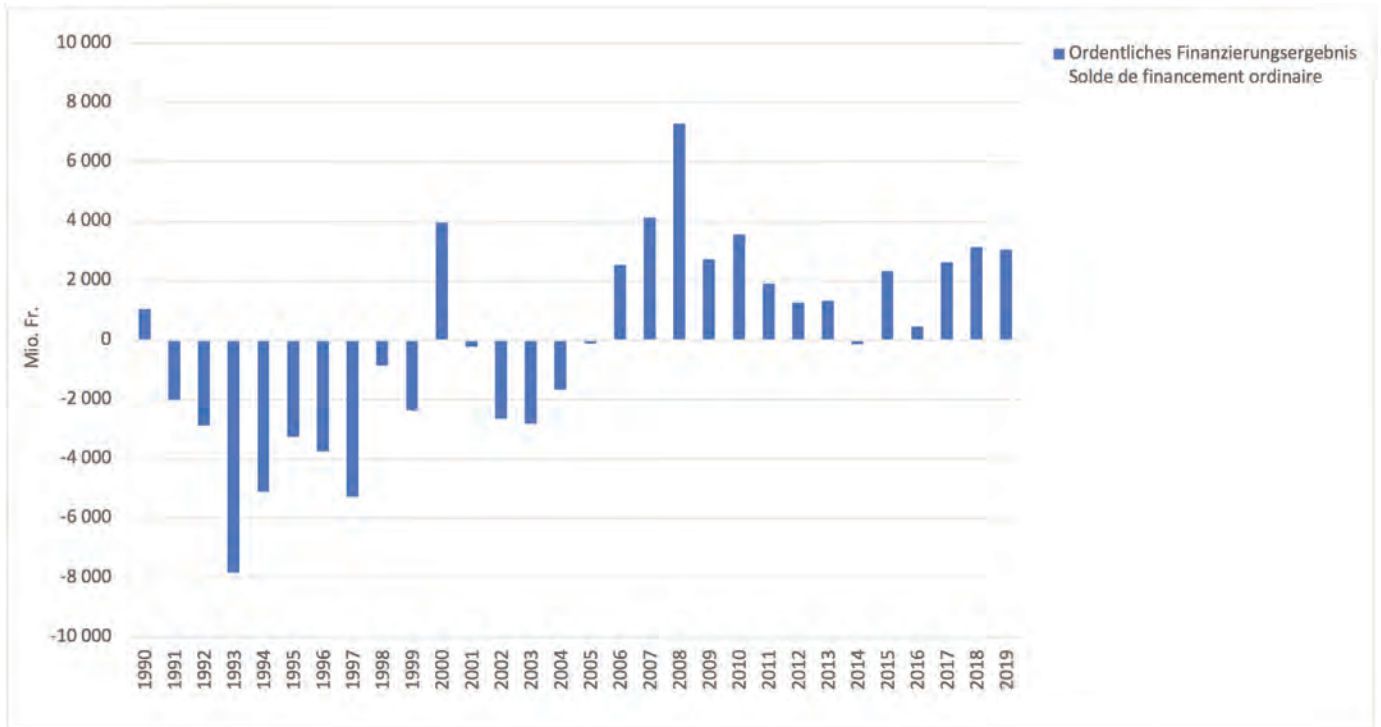

Quelle: Eidgenössische Finanzverwaltung.
Source: Administration fédérale des finances.

Entwicklung der Bruttoschulden des Bundes (1990 – 2019)

Evolution de la dette brute de la Confédération (1990 – 2019)

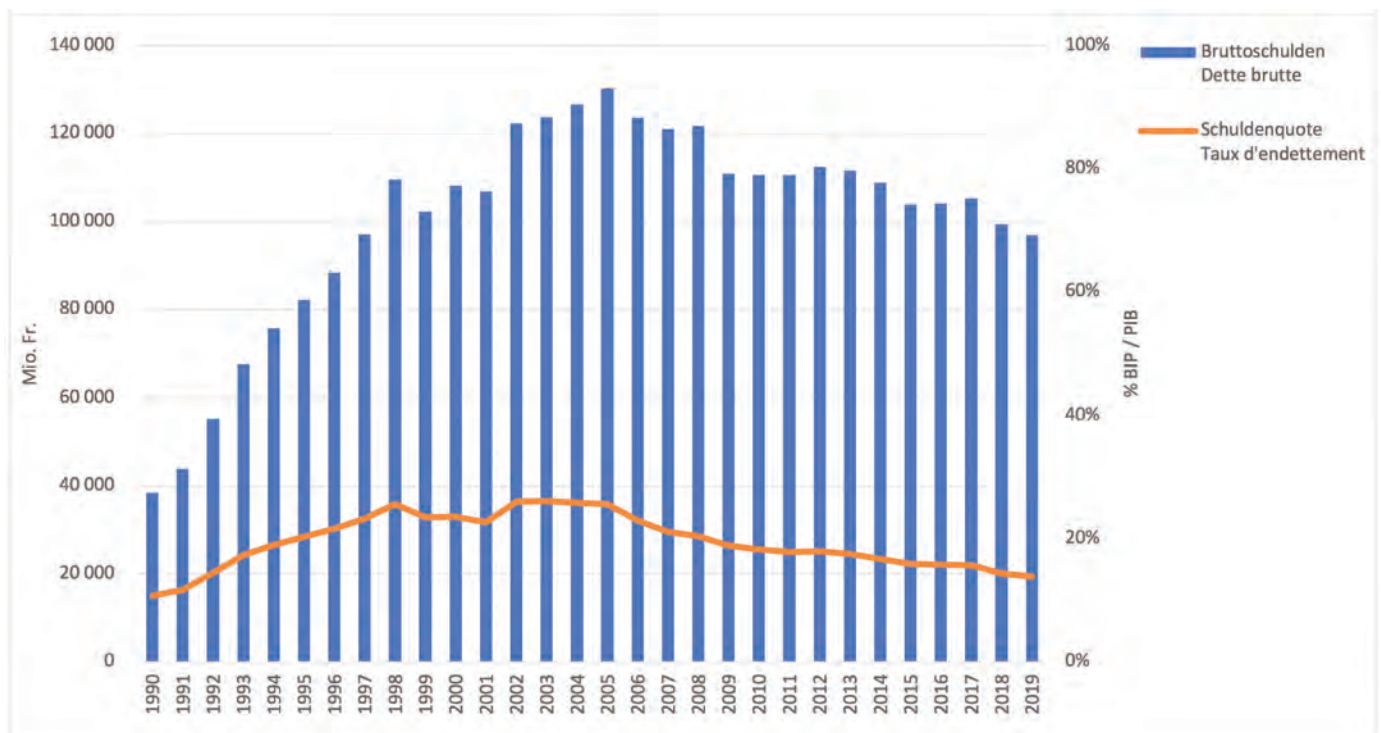

Quelle: Eidgenössische Finanzverwaltung.
Source: Administration fédérale des finances.

Entwicklung wichtiger finanzpolitischer Kennzahlen des Bundes in % des BIP (1990 – 2019) Evolution des indicateurs clés de la politique financière fédérale en % du PIB (1990 – 2019)

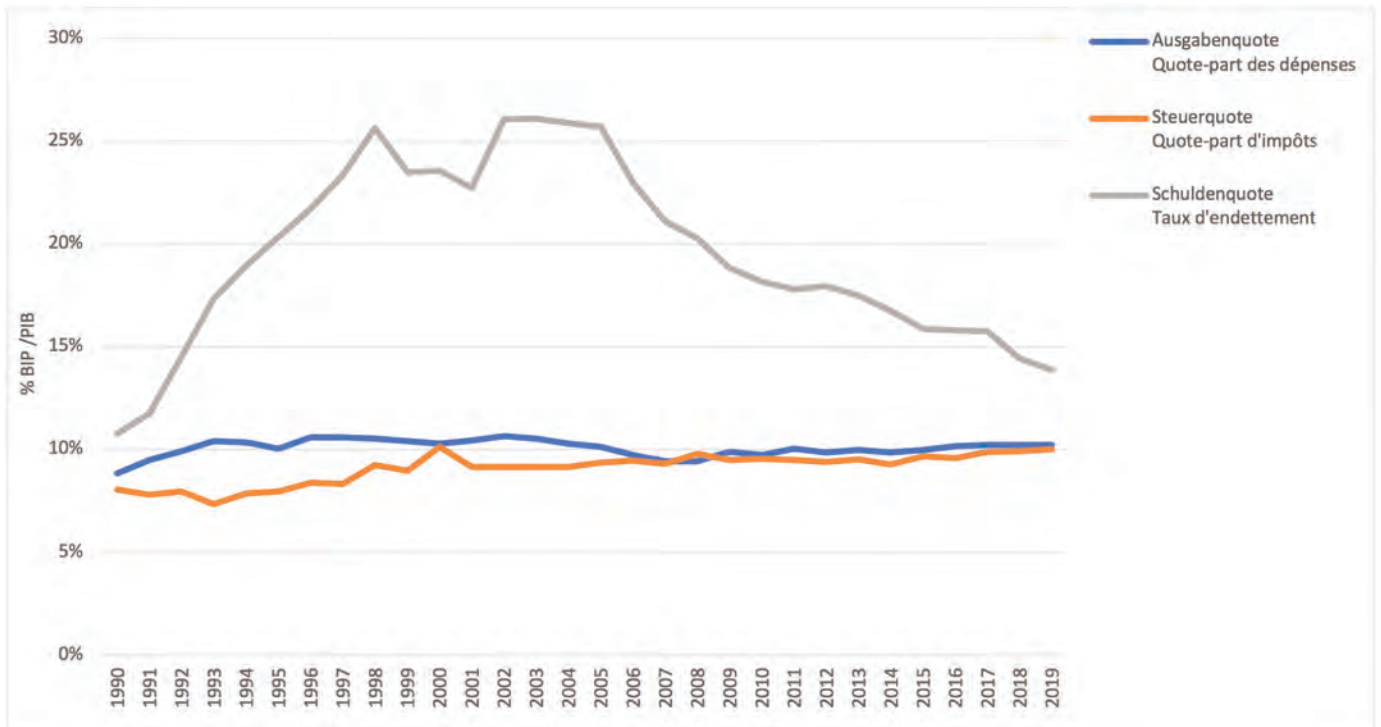

Quelle: Eidgenössische Finanzverwaltung.
Source: Administration fédérale des finances.

Steuerliche Ausschöpfung der Kantone und ihrer Gemeinden (2020) Charge fiscale des cantons et de leurs communes (2020)

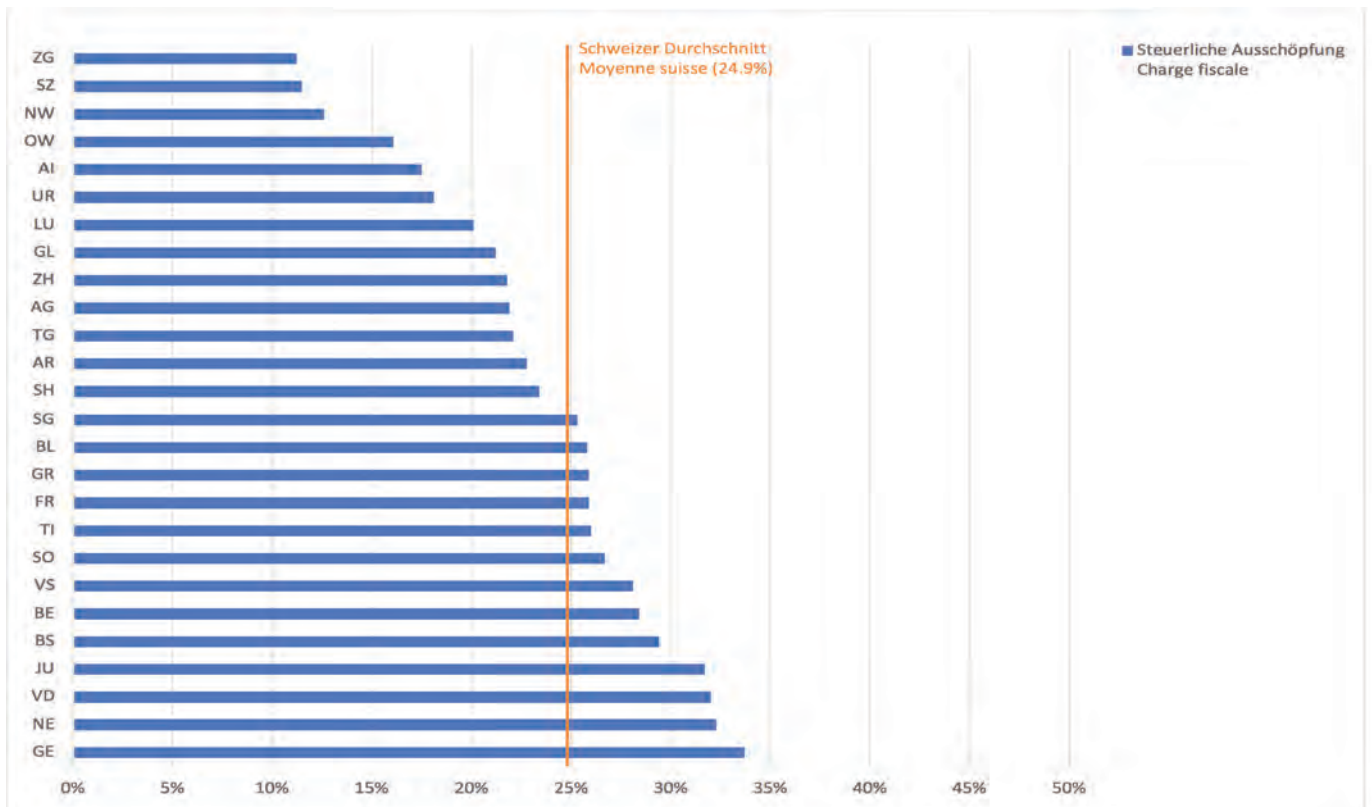

Quelle: Eidgenössische Finanzverwaltung. Steuerliche Ausschöpfung in Prozent des Ressourcenpotenzials.
Source: Administration fédérale des finances. Charge fiscale en pourcentage du potentiel de ressources.

Nationaler Finanzausgleich – Zahlungen in 1000 Fr. (2020)

Péréquation financière fédérale – versements en 1000 Fr. (2020)

Kanton Canton	Ressourcenausgleich Péréquation des ressources			Lastenausgleich Compensation des charges				Härteausgleich Compensation des cas de rigueur	Total
	horizontal horizontale	vertikal verticale	Auszahlung Montant reçu	GLA / CCG	SLA / CCS A- C	SLA / CCS F	Auszahlung Montant reçu		
ZH	569 285	0	0	0	0	-67 133	-67 133	14 789	516 941
BE	-413 617	-620 425	-1 034 042	-28 015	-11 611	0	-39 625	-27 562	-1 101 229
LU	-54 287	-81 430	-135 717	-6 167	0	0	-6 167	-13 585	-155 469
UR	-21 593	-32 389	-53 982	-11 766	0	0	-11 766	419	-65 329
SZ	225 364	0	0	-6 909	0	0	-6 909	1 548	220 004
OW	10 309	0	0	-6 134	0	0	-6 134	390	4 565
NW	44 180	0	0	-1 297	0	0	-1 297	447	43 330
GL	-25 168	-37 752	-62 921	-5 429	0	0	-5 429	-5 662	-74 012
ZG	328 529	0	0	0	0	0	0	1 189	329 718
FR	-111 319	-166 978	-278 296	-8 989	0	0	-8 989	-100 087	-387 372
SO	-148 612	-222 917	-371 529	0	-3 438	0	-3 438	2 939	-372 029
BS	159 773	0	0	0	-35 956	-17 998	-53 954	2 331	108 149
BL	-5 529	-8 293	-13 822	0	-1 269	0	-1 269	3 114	-11 977
SH	-8 010	-12 016	-20 026	0	-1 750	0	-1 750	888	-20 889
AR	-11 963	-17 944	-29 907	-19 964	0	0	-19 964	647	-49 225
AI	-1 579	-2 368	-3 946	-8 618	0	0	-8 618	177	-12 387
SG	-177 386	-266 079	-443 465	-1 920	0	0	-1 920	5 432	-439 953
GR	-54 825	-82 237	-137 061	-138 270	0	0	-138 270	2 284	-273 047
AG	-186 843	-280 265	-467 108	0	0	0	0	6 548	-460 560
TG	-107 393	-161 089	-268 482	-3 599	0	0	-3 599	2 755	-269 327
TI	-8 414	-12 622	-21 036	-14 493	-14 511	0	-29 004	3 719	-46 321
VD	-129	-193	-322	-73	-75 661	-3 721	-79 455	7 609	-72 168
VS	-272 088	-408 132	-680 219	-74 534	-7 553	0	-82 087	3 307	-759 000
NE	-48 167	-72 250	-120 417	-23 577	-14 173	0	-37 750	-79 606	-237 773
GE	378 880	0	0	0	-76 296	-32 595	-108 891	4 945	274 935
JU	-59 400	-89 100	-148 499	-4 587	-673	0	-5 260	-13 723	-167 482
CH		-2 574 480	-4 290 800	-364 339	-242 893	-121 446	-728 678	-174 748	-3 477 906

Quelle: Eidg. Finanzverwaltung. GLA = Geografisch-topografischer Lastenausgleich; SLA = Soziodemografischer Lastenausgleich; A-C = Bereiche Armut, Alter, Ausländerintegration; F = Kernstadtproblematik.
Source: Admin. fédérale des finances. CCG = charges géo-topographiques; CCS = charges socio-démographiques; A-C = pauvreté, âge, intégration des étrangers; F = problématique des centres urbains.

Wirkung der NFA (2020)

Effets de la RPT (2020)

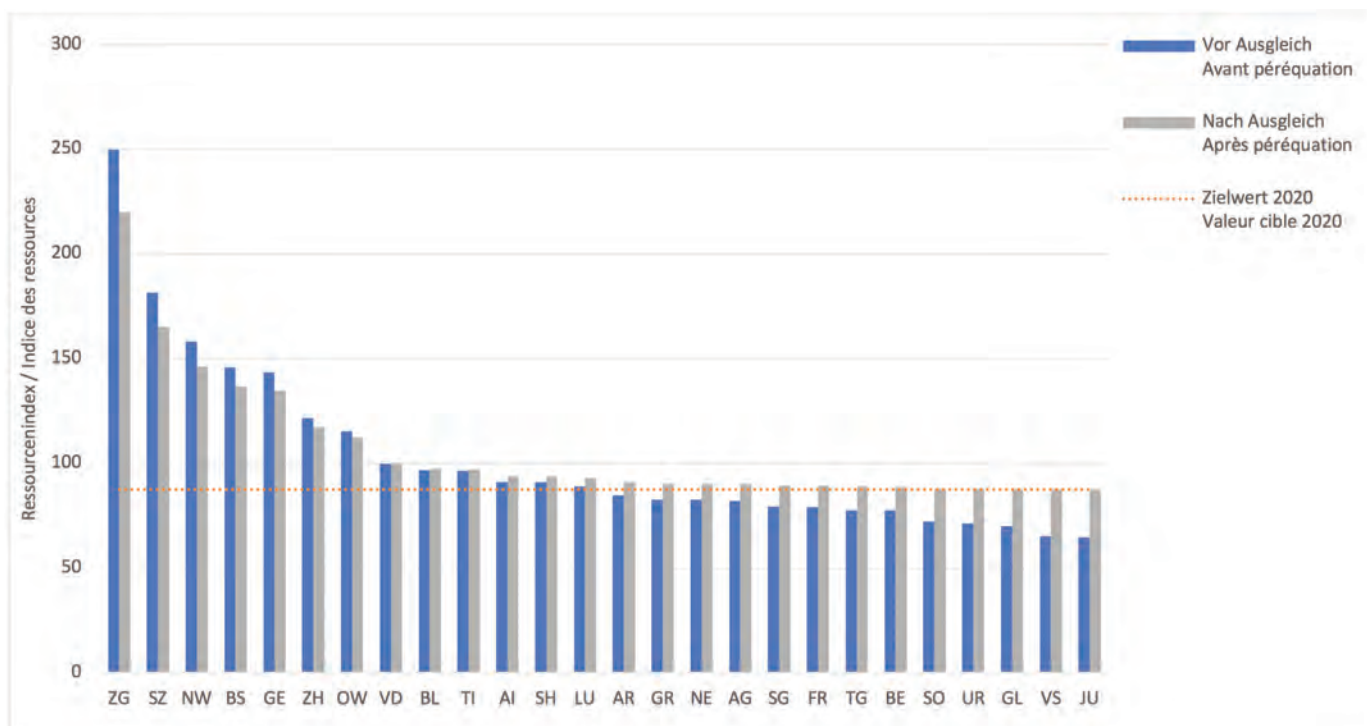

Quelle: Eidgenössische Finanzverwaltung.
Source: Administration fédérale des finances.

NRP: In der NRP-Programmperiode 2016 – 2019 wurden bis jetzt 62% der zur Verfügung stehenden Bundesmittel ausgeschöpft. Bei den A fonds perdu-Beiträgen zugunsten der Kantone liegt der Ausschöpfungsgrad bei 81%. Insgesamt beliefen sich die in den Programmvereinbarungen festgelegten Bundesmittel der NRP in den letzten vier Jahren auf rund 436 Mio. Franken. Darin eingeschlossen sind auch die Mittel des Impulsprogramms Tourismus. Der Tourismus stellte zwischen 2016 und 2019 den wichtigsten Förderschwerpunkt dar. 34.4% der A fonds perdu-Beiträge sowie 73% der Darlehen des Bundes können diesem Bereich zugeordnet werden. Die Kantone Graubünden (14.2%), Bern (11.2%) und Wallis (9.7%) hatten den grössten Anteil an den A fonds perdu-Beiträgen des Bundes. Im Bereich der Darlehen ist der Anteil der Kantone Bern (25.3%), Wallis (19.3%) und Waadt (17.4%) am höchsten.

Berggebietsprogramm: Im Zeitraum 2020 – 2023 will die NRP neue Ansätze testen. Im Rahmen eines speziellen Berggebietsprogramms sind Pilotmassnahmen für die Berggebiete geplant. Diese sollen namentlich auf die Potenziale in besonders peripheren Regionen ausgerichtet sein. Die Erkenntnisse aus den Pilotmassnahmen werden in die künftige Gestaltung der Regionalpolitik ab 2024 einfließen. Für das Berggebietsprogramm stehen rund 20 Mio. Franken zur Verfügung. Das Berggebietsprogramm ist Teil der Standortförderung 2020 – 2023. Die entsprechenden Kredite in der Höhe von 380 Mio. Franken wurden vom Parlament im September 2019 gutgeheissen.

Steuererleichterungen: Das Bundesgesetz über Regionalpolitik sieht Steuererleichterungen für industrielle Unternehmen und produktionsnahe Dienstleistungsbetriebe vor, die in peripheren Gebieten Arbeitsplätze schaffen oder erhalten. Eine im Auftrag des SECO durchgeführte Studie zeigt, dass Steuererleichterungen in diesen Regionen den Arbeitsplatzrückgang im Industriesektor leicht abschwächen. Zwischen 2008 und 2015 wurden in den Gemeinden der Anwendungsgebiete im Durchschnitt rund 30 Arbeitsplätze weniger abgebaut als in den übrigen strukturschwachen Gebieten.

Postulat Brand: Mit dem Postulat Brand beauftragte der Nationalrat den Bundesrat, Massnahmen aufzuzeigen, die es erlauben, die wirtschaftliche Entwicklung der Berggebiete weiterhin sicherzustellen. Im November 2019 veröffentlichten Bericht erläutert der Bundesrat die Förderinstrumente, die dem Bund zur Verfügung stehen. Im Rahmen einer ergänzenden Analyse will das WBF die generellen Rahmenbedingungen und mögliche weitere Handlungsspielräume analysieren.

NPR – Pour la période 2016 – 2019, 62% des fonds fédéraux disponibles ont été utilisés jusqu'à présent. En ce qui concerne les contributions à fonds perdu en faveur des cantons, le taux d'utilisation est de 81%. Au total, les fonds de la NPR destinés aux conventions-programmes se sont élevés à environ 436 millions de francs, au cours des quatre dernières années. Cela inclut également les fonds du programme d'impulsion pour le tourisme. Entre 2016 et 2019, les programmes de promotion ont surtout ciblé le tourisme. Au total, 34,4% des contributions à fonds perdu et 73% des prêts fédéraux ont été attribués à ce secteur. Les cantons des Grisons (14,2%), de Berne (11,2%) et du Valais (9,7%) ont reçu la plus grande part des contributions à fonds perdu. Dans le domaine des prêts, ce sont les cantons de Berne (25,3%), du Valais (19,3%) et de Vaud (17,4%) qui en ont été les principaux bénéficiaires.

Programme pour les régions de montagnes – Durant la période 2020 – 2023, la NPR va tester de nouvelles approches. Dans le cadre d'un programme spécial, des mesures sont prévues en faveur des régions de montagnes. Elles doivent surtout être axées sur le potentiel des régions périphériques. Les résultats de ces mesures seront intégrés dans l'élaboration de la NPR à partir de 2024. Environ 20 millions de francs sont disponibles à cet effet. Le programme en faveur des régions de montagnes fait partie de la «promotion économique 2020 – 2023». Les crédits correspondants, d'un montant de 380 millions de francs, ont été approuvés par le Parlement en septembre 2019.

Allègements fiscaux – La loi fédérale sur la politique régionale prévoit des allègements fiscaux pour les entreprises industrielles et les prestataires de services qui créent ou maintiennent des emplois au sein des régions périphériques. Une étude réalisée pour le compte du SECO a démontré que ces allègements atténuent légèrement les pertes d'emplois dans le secteur industriel. Entre 2008 et 2015, environ 30 emplois de moins en moyenne ont été perdus dans les communes concernées par cette mesure, par rapport à celles se trouvant dans les régions structurellement faibles.

Postulat Brand – Par le biais du postulat Brand, le Conseil national a chargé le Conseil fédéral de prévoir des mesures permettant de poursuivre le développement économique des régions de montagnes. Dans le rapport publié en novembre 2019, le Conseil fédéral présente les instruments de promotion dont dispose la Confédération. Dans le cadre d'une analyse complémentaire, le DEFR souhaite analyser les conditions cadres générales et les éventuelles mesures supplémentaires.

Ausschöpfung der NRP-Mittel nach Instrument (2016 – 2019)

Utilisation des moyens de la NPR par instruments (2016 – 2019)

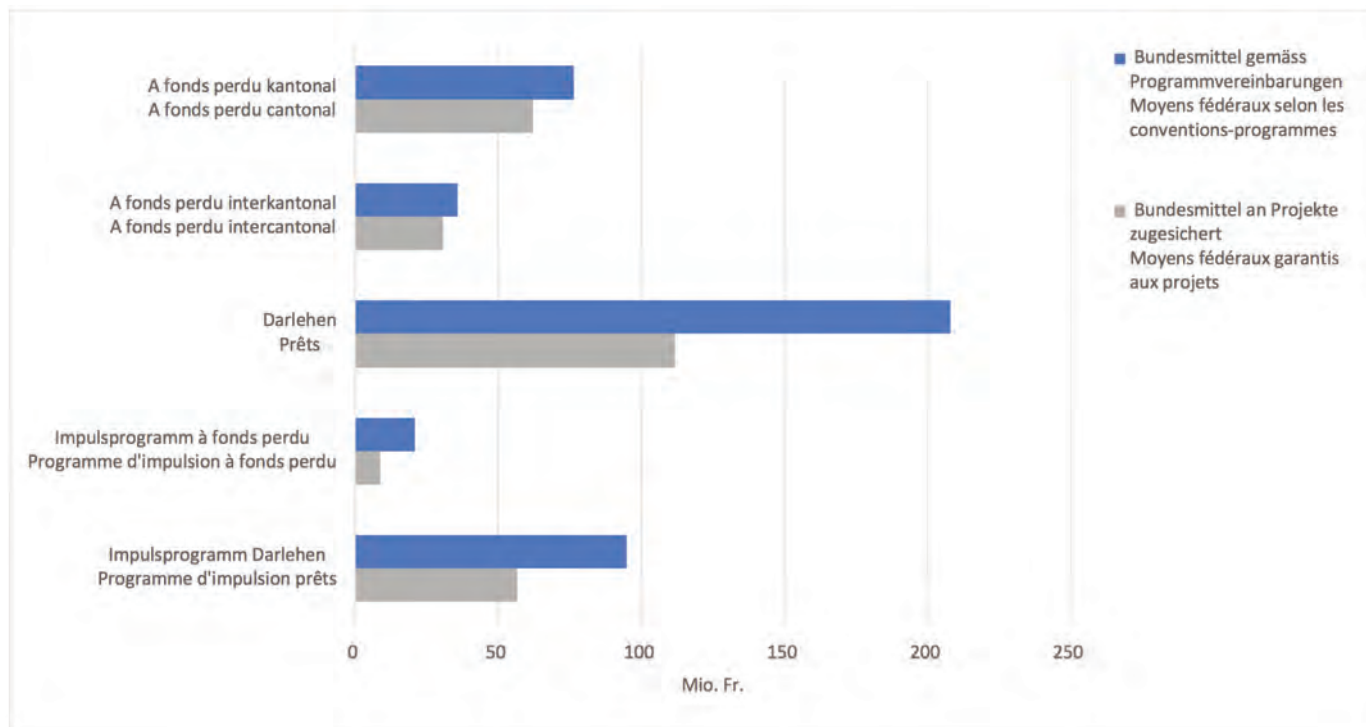

Quelle: Staatssekretariat für Wirtschaft SECO.
Source: Secrétariat d'Etat à l'économie SECO.

An Projekte zugesicherte Bundesmittle gemäss Schwerpunkten (2016 – 2019)

Fonds fédéraux engagés dans des projets selon les priorités (2016 – 2019)

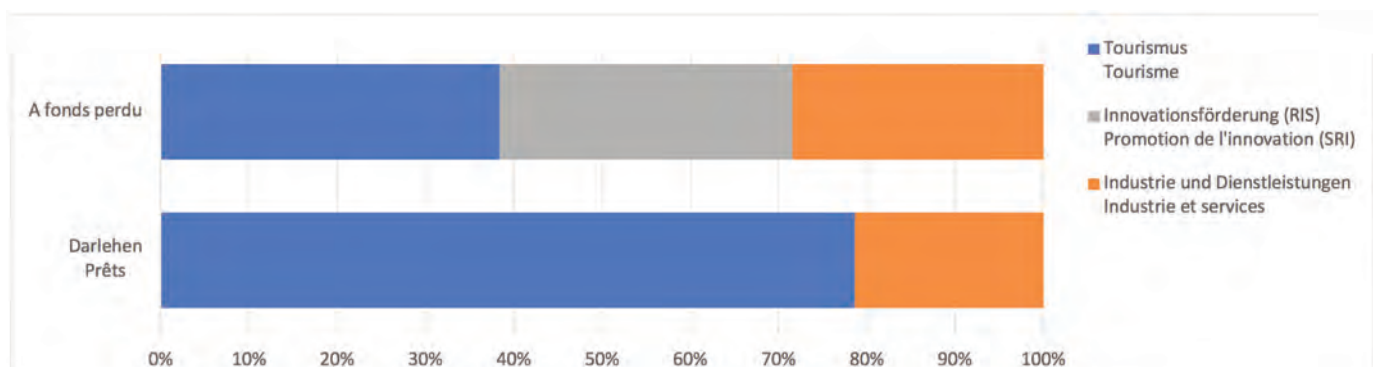

Quelle: Staatssekretariat für Wirtschaft SECO.
Source: Secrétariat d'Etat à l'économie SECO.

Verteilung der an Projekte zugesicherten Bundesmittel auf die Kantone (2016-2019) Répartition des fonds fédéraux attribués aux projets entre les cantons (2016-2019)

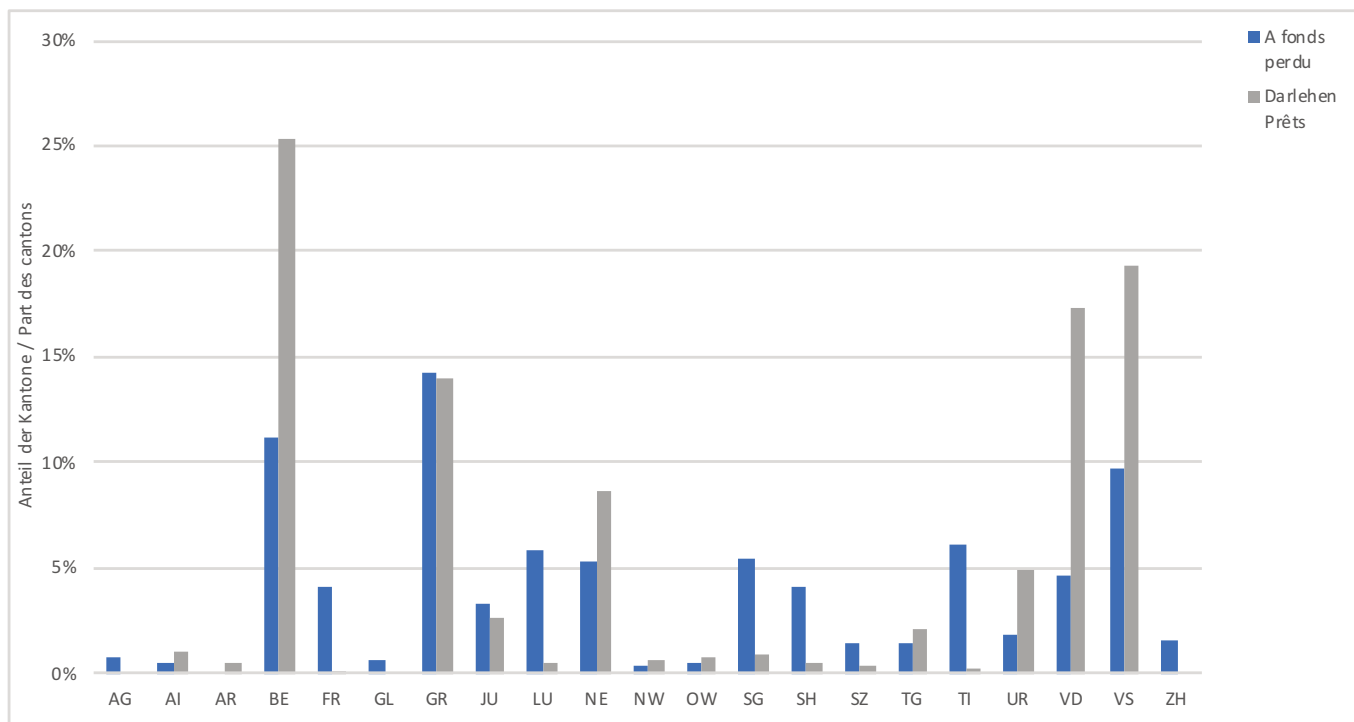

Quelle: Staatssekretariat für Wirtschaft SECO. Ohne RIS Basel-Jura und RIS CDEP-SO.
Source: Secrétariat d'Etat à l'économie SECO. Sans les RIS Bâle-Jura et RIS CDEP-SO.

Zielgebiete der Neuen Regionalpolitik (2019) Régions cibles de la Nouvelle politique régionale (2019)

Kanton(e) Canton(s)	Region Région	Internetseite Site internet	E-Mail E-Mail	Telefon Téléphone
AG/LU	Regionalverband Zofingenregio	https://www.zofingenregio.ch	info@zofingenregio.ch	062 745 91 91
AG/LU	AargauSüd Impuls	http://www.aargausued.ch	impuls@aargausued.ch	062 771 00 05
AI	Kanton Appenzell Innerrhoden	https://www.ai.ch/verwaltung		071 788 94 40
BE	Verein Seeland-Biel-Bienne	https://www.seeland-biel-bienne.ch	info@seeland-biel-bienne.ch	031 388 60 60
BE	Association Jura bernois Bienne	https://www.jb-b.ch		032 492 71 30
BE	Entwicklungsraum Thun	https://entwicklungsraum-thun.ch	info@erthun.ch	033 225 61 61
BE	Bergregion Obersimmental-Saanenland	http://www.brossa.ch	info@kasisa.ch	079 745 48 18
BE	Planungsregion Kandertal	https://kandertal.ch	info@kasisa.ch	079 745 48 18
BE	Regionalkonferenz Oberland-Ost	https://www.oberland-ost.ch	region@oberland-ost.ch	033 822 43 72
BE	Regionalkonferenz Emmental	https://www.region-emmental.ch/	info@region-emmental.ch	034 461 80 28
BE/LU	Region Oberraargau	https://www.oberraargau.ch		062 922 77 21
BE/NE	Association Centre Jura	https://www.lerun.ch	run@ne.ch	032 889 67 99
FR	Association régionale du Lac	http://www.see-lac.ch/	info@rvs-arl.ch	026 670 39 39
FR	Région Glâne-Vevveyse	https://www.rgv.ch	info@rgv.ch	026 651 90 50
FR	Agglomération de Fribourg	https://www.agglo-fr.ch	secretariat@agglo-fr.ch	026 347 21 00
FR	Region Sense	https://www.sensebezirk.ch		026 494 27 57
FR	Association régionale La Gruyère	http://www.regiongruyere.ch/	info@regiongruyere.ch	026 919 87 47
FR/VD	Communauté régionale de la Broye	https://www.coreb.ch	info@coreb.ch	026 663 90 80
GL	Glarus Süd	https://www.glarus-sued.ch	finanzen@glarus-sued.ch	058 611 92 11
GL	Glarus	https://www.glarus.ch	info@glarus.ch	058 611 81 11
GL	Glarus Nord	https://www.glarus-nord.ch	kommunikation@glarus-nord.ch	058 611 70 61
GR	Regione Moesa	https://www.regionemoesa.ch	info@regionemoesa.ch	091 827 45 47
GR	Regiun Surselva	http://www.regiun-surselva.ch	regiun@surselva.ch	081 926 25 00
GR	Region Viamala	https://regionviamala.ch	info@regionviamala.ch	081 632 15 30
GR	Region Albula	https://www.region-albula.ch	info@region-albula.ch	081 254 56 20
GR	Region Maloja	https://www.regio-maloja.ch	info@regio-maloja.ch	081 852 30 33
GR	Regione Bernina	https://www.regione-bernina.ch	segretariato@regione-bernina.ch	081 834 79 42
GR	Regiun Engiadina Bassa / Val Müstair	https://www.regiunebvm.ch	info@ebvm.ch	081 861 00 00
GR	Region Prättigau / Davos	http://www.praettigau-davos.ch	info@praettigau-davos.ch	081 414 32 30
GR	Region Landquart	https://www.region-landquart.ch	info@region-landquart.ch	081 353 70 40
GR	Region Imboden	https://www.regionimboden.ch	info.gs@regionimboden.ch	079 373 76 16
GR	Region Plessur	https://www.chur.ch/departemente/698		081 254 50 20
JU	République et canton du Jura	https://www.jura.ch/DES	secr.see@jura.ch	032 420 52 10
LU	Region Luzern West	https://www.regionwest.ch	info@regionwest.ch	041 490 02 80
LU	Region Sursee-Mittelland	https://www.sursee-mittelland.ch	info@sursee-mittelland.ch	041 925 88 60
LU	Idee Seetal	https://www.idee-seetal.ch	info@idee-seetal.ch	041 914 24 60
LU	Luzern Plus	https://www.luzernplus.ch	info@luzernplus.ch	041 444 02 72

NE	Association région Val-de-Travers	https://www.lerun.ch	run@ne.ch	032 889 67 99
NE	Association région Val-de-Ruz	https://www.lerun.ch	run@ne.ch	032 889 67 99
NE	Région Neuchâtel Littoral	https://www.lerun.ch	run@ne.ch	032 889 67 99
NW/OW	REV Nidwalden Engelberg	http://www.rev-nw-engelberg.ch	rev@nw.ch	041 618 76 54
OW	REV Sarneraatal	https://www.rev-sarneraatal.ch	info@rev-sarneraatal.ch	041 661 22 13
SG	Region Sarganserland-Werdenberg	http://www.sarganserland-werdenberg.ch	info@sarganserland-werdenberg.ch	058 228 23 00
SG	Region ZürichseeLinth	http://www.zuerichseelinth.ch	info@zrmol.ch	055 225 73 00
SG	Region Toggenburg	https://www.toggenburg.ch	info@toggenburg.ch	071 987 00 52
SG	Region St. Galler Rheintal	https://www.regionrheintal.ch	info@rheintal.com	071 722 95 52
SG	Regio Wil	https://www.regio-wil.ch	info@regio-wil.ch	071 914 45 55
SG/AR	Regio Appenzell AR-St. Gallen-Bodensee	https://www.regio-stgallen.ch	info@regio-stgallen.ch	071 227 40 70
SH	Kanton Schaffhausen	https://sh.ch	wirtschaftsamtktsh.ch	052 632 76 32
SZ	Regionalverband Rigi-Mythen	https://www.genialregional-sz.ch	a.mettler@genialregional-sz.ch	055 422 80 90
SZ	Regionalverband Einsiedler-March	https://www.genialregional-sz.ch	a.mettler@genialregional-sz.ch	055 422 80 90
TG	Regio Frauenfeld	https://www.regiofrauenfeld.ch	info@regiofrauenfeld.ch	052 724 53 24
TG	Regio Kreuzlingen	https://regiokreuzlingen.ch	info@regiokreuzlingen.ch	071 420 92 21
TG	Regionalplanungsgruppe Oberthurgau	https://www.oberthurgau.ch/	info@oberthurgau.ch	071 447 61 30
TG	Regionalplanungsgruppe Mittelthurgau	http://www.rpg-mittelthurgau.ch	info@rpg-mittelthurgau.ch	071 634 81 00
TG	Regionalplanungsgruppe Untersee und Rhein	https://www.steckborn.ch	stadtverwaltung@steckborn.ch	058 346 20 00
TG	Regionalplanungsgruppe Diessenhofen	https://www.diessenhofen.ch	info@diessenhofen.ch	052 646 42 42
TI	ERS Bellinzona e Valli	http://www.ers-bv.ch	info@ers-bv.ch	091 873 00 30
TI	ERS Locarnese e Vallemaggia	https://locarnese.ch	ers@locarnese.ch	091 756 09 59
TI	ERS Luganese	https://ersl.ch	contatto@arsl.ch	091 961 82 00
TI	ERS Mendrisiotto e Basso Ceresio	http://www.ers-mb.ch	info@ers-mb.ch	058 122 48 25
UR	Kanton Uri	https://www.ur.ch/departemente/60	ds.vd@ur.ch	041 875 2406
VD	Région de Nyon	https://regiondenyon.ch	info@regiondenyon.ch	022 361 23 24
VD	Association pour le développement de la Vallée du Joux	http://www.adaev.ch	adaev@valleedejoux.ch	021 845 90 91
VD	Association de la région Cossonay-Aubonne-Morges	https://arcam-vd.ch	info@arcam-vd.ch	021 862 22 75
VD	Association pour le développement du Nord Vaudois	http://www.adnv.ch	contact@adnv.ch	024 425 55 21
VD	Association de développement de la région Gros-de-Vaud	https://www.gros-de-vaud.ch	region@gros-de-vaud.ch	021 881 22 37
VD	Promove Riviera-Lavaux	https://promove.ch	info@promove.ch	021 963 48 48
VD	Pays d'Enhaut Région	http://www.pays-denhaut.ch	info@pays-denhaut.ch	026 924 72 80
VD	Aigle Région	https://aigleregion.ch	aigleregion@chablais.ch	024 466 64 34
VS	Région Valais romand	https://www.regionvalaisromand.ch	info@regionvalaisromand.ch	027 720 60 16
VS	Region Oberwallis	https://www.rw-oberwallis.ch	info@rw-oberwallis.ch	027 921 18 88
ZH/TG/SG	Pro Zürcher Berggebiet	https://www.prozb.ch	info@prozb.ch	052 396 50 90

Quelle: Regiosuisse / SAB.
Source: Regiosuisse / SAB.

Anwendungsgebiete für Steuererleichterungen im Rahmen der NRP Zones d'application pour les allègements fiscaux dans le cadre de la NPR

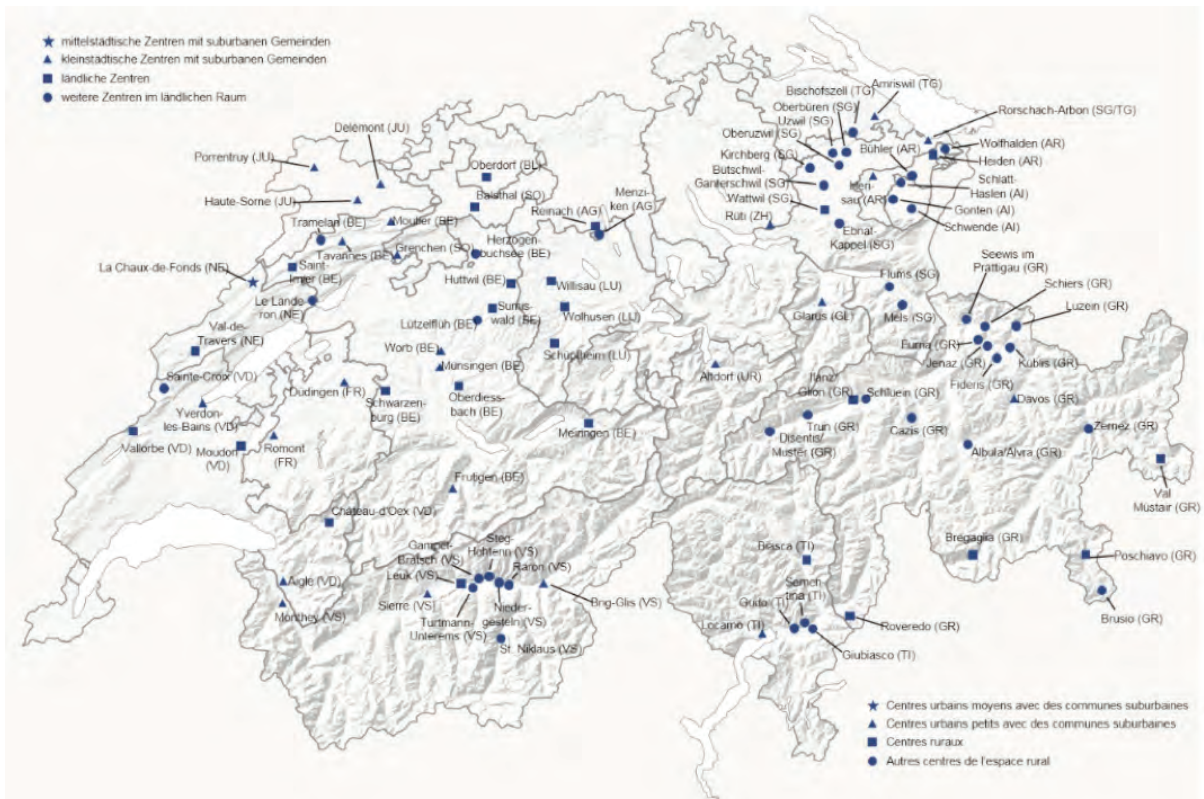

Quelle: Staatssekretariat für Wirtschaft SECO.
Source: Secrétariat d'Etat à l'économie SECO.

Betriebszählung: Die Zahl der landwirtschaftlichen Betriebe ist weiterhin rückläufig und sank im Jahr 2018 auf 50'852. Vor 40 Jahren waren es noch mehr als doppelt so viele Betriebe (1980: 104'453). Im Durchschnitt bewirtschaftet ein Betrieb heute 20,5 Hektaren landwirtschaftlicher Nutzfläche. Dies ist doppelt so viel wie 1980 (10,3 Hektaren). Rund 7032 Betriebe und mehr als 15% der landwirtschaftlichen Nutzfläche wurden 2018 nach biologischen Kriterien kultiviert. Das ist ein Anstieg um rund 622 Betriebe zwischen 2016 und 2018.

Einkommenssituation: 2019 betrug der durchschnittliche Arbeitsverdienst aller Landwirtschaftsbetriebe je Familienarbeitskraft 51'911 Franken. Die Berglandwirtschaft erreichte durchschnittlich 38'888 Franken Einkommen je Familienarbeitskraft.

Agrarpolitik: Im Februar 2020 überwies der Bundesrat die Botschaft zur Agrarpolitik 2022+. Die Grundzüge der Agrarpolitik sowie die Verteilung der Mittel auf Tal-, Hügel- und Bergzonen sollen beibehalten werden. Hingegen wird vorgeschlagen, die Anforderungen des Ökologischen Leistungsnachweises (ÖLN) in verschiedenen Bereichen deutlich zu erhöhen. Zudem soll mit sogenannten «regionalen landwirtschaftlichen Strategien» eine standortangepasste Landwirtschaft gefördert werden. Wird der Ausbau der Produktionssystembeiträge und die Verlagerung von Mitteln aus der Versorgungssicherheit wie geplant umgesetzt, muss die Landwirtschaft mit mehr Kosten und Arbeitsaufwand für die gleiche Höhe an Direktzahlungen rechnen. Die Botschaft 2022+ wird 2020 im Parlament beraten.

Der Bund unterstützt die Landwirtschaft für die Nahrungsmittelproduktion und entschädigt deren gemeinwirtschaftliche Leistungen. Dafür wendete er 2018 5,2% seines Budgets auf (2016: 5,5%). Dabei wurden insgesamt 2,82 Mrd. Franken an Direktzahlungen ausbezahlt. Im gleichen Jahr betrug der Anteil des landwirtschaftlichen Sektors an der Bruttowertschöpfung der Schweizer Wirtschaft 0,7%. Die Bruttowertschöpfung lag 2018 dank der guten meteorologischen Bedingungen über derjenigen der drei Vorjahre.

Strukturverbesserungsmassnahmen: Im Jahr 2018 unterstützte der Bund Projekte zur Strukturverbesserung mit 96,9 Mio. Franken. Gut zwei Drittel flossen in die Bergregionen (68%), ein Fünftel in die Hügelregionen (20%) und die restlichen Mittel in die Talregionen (12%). Zusätzlich gewährten die Kantone Investitionskredite von insgesamt 265,4 Mio. Franken. Während sich die Beiträge für Strukturverbesserungsmassnahmen gegenüber 2016 erhöhten, sind die Ausgaben für die Investitionskredite im gleichen Zeitraum gesunken.

Jagdgesetzgebung: Im September 2019 verabschiedete das Parlament die Revision des Jagdgesetzes. Das revidierte Gesetz schafft die Grundlage zur Regulierung der wachsenden Wolfsbestände.

Recensement des exploitations agricoles – Le nombre d'exploitations a continué de diminuer, pour atteindre 50'852 unités en 2018. Il y a 40 ans, la Suisse en comptant deux fois plus (1980 : 104'453). En moyenne, une exploitation agricole gère aujourd'hui 20,5 hectares. C'est deux fois plus qu'en 1980 (10,3 hectares). En 2018, environ 7032 exploitations et plus de 15% des surfaces agricoles étaient cultivées selon des critères biologiques. Cela représente une augmentation d'environ 622 exploitations, entre 2016 et 2018.

Revenus – En 2019, le salaire moyen, par unité de main-d'œuvre familiale, se montait à 51'911 francs. Pour l'agriculture de montagne, il se situe à 38'888 francs.

Politique agricole – En février 2020, le Conseil fédéral a adopté le message sur la politique agricole 2022+. Les principes de base de la politique agricole, soit la répartition des fonds entre les zones de plaine, de collines et de montagne doivent être maintenus. D'autre part, il est proposé d'augmenter sensiblement les exigences relatives aux prestations écologiques requises dans différents domaines. En outre, des «stratégies agricoles régionales» doivent être implémentées pour promouvoir une agriculture locale. Si les contributions au système de production et les transferts de fonds pour la sécurité d'approvisionnement sont mis en œuvre, l'agriculture devra compter avec des coûts et une charge de travail supplémentaires, alors que les paiements directs resteront inchangés. Le message 2022+ sera débattu au Parlement en 2020.

La Confédération soutient l'agriculture pour sa production alimentaire et pour les prestations qu'elle fournit à la collectivité. En 2018, elle consacra 5,2 % de son budget à cet effet (2016 : 5,5%). Au total, 2,82 milliards de francs ont été versés sous forme de paiements directs. La même année, le secteur agricole représentait 0,7% de la valeur ajoutée brute de l'économie suisse. En 2018, grâce aux bonnes conditions météorologiques, la valeur ajoutée brute a été plus élevée que lors des trois années précédentes.

Améliorations structurelles – En 2018, la Confédération a soutenu des projets d'améliorations structurelles pour 96,9 millions de francs. Environ les deux tiers sont allés aux régions de montagnes (68%), un cinquième aux régions de collines (20%) et le reste aux régions de plaine (12%). Les cantons ont accordé des crédits d'investissement pour un total de 265,4 millions de francs. Alors que les contributions pour les améliorations structurelles ont augmenté par rapport à 2016, les dépenses en crédits d'investissement ont diminué au cours de la même période.

Loi sur la chasse – En septembre 2019, le Parlement a approuvé la révision de la loi sur la chasse. La loi révisée crée la base nécessaire pour réguler la population croissante des loups.

Entwicklung der Landwirtschaftsbetriebe nach Region (1980 – 2018)

Evolution des exploitations agricoles selon les zones (1980 – 2018)

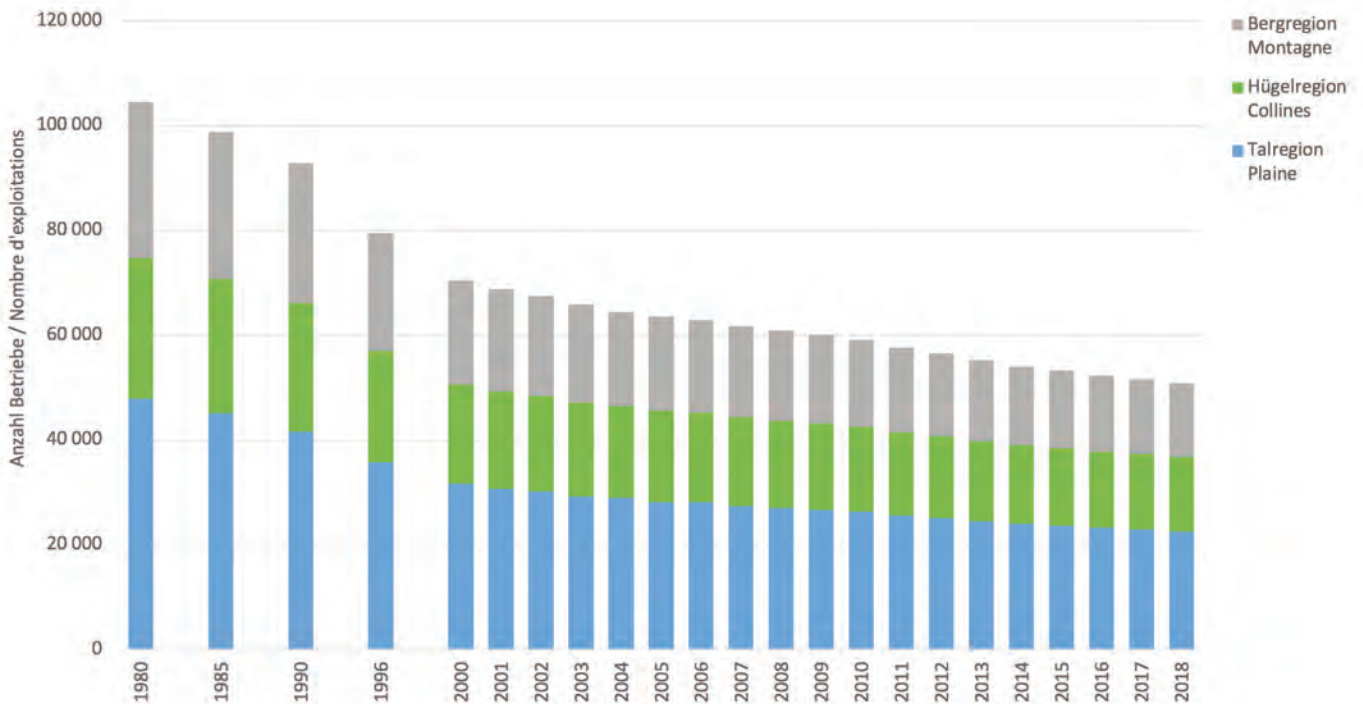

Quelle: Bundesamt für Landwirtschaft.
Source: Office fédéral de l'agriculture.

Entwicklung des landwirtschaftlichen Arbeitsverdienstes je Familienarbeitskraft (2003 – 2018)

Evolution du revenu agricole par unité de main-d'œuvre familiale (2003 – 2018)

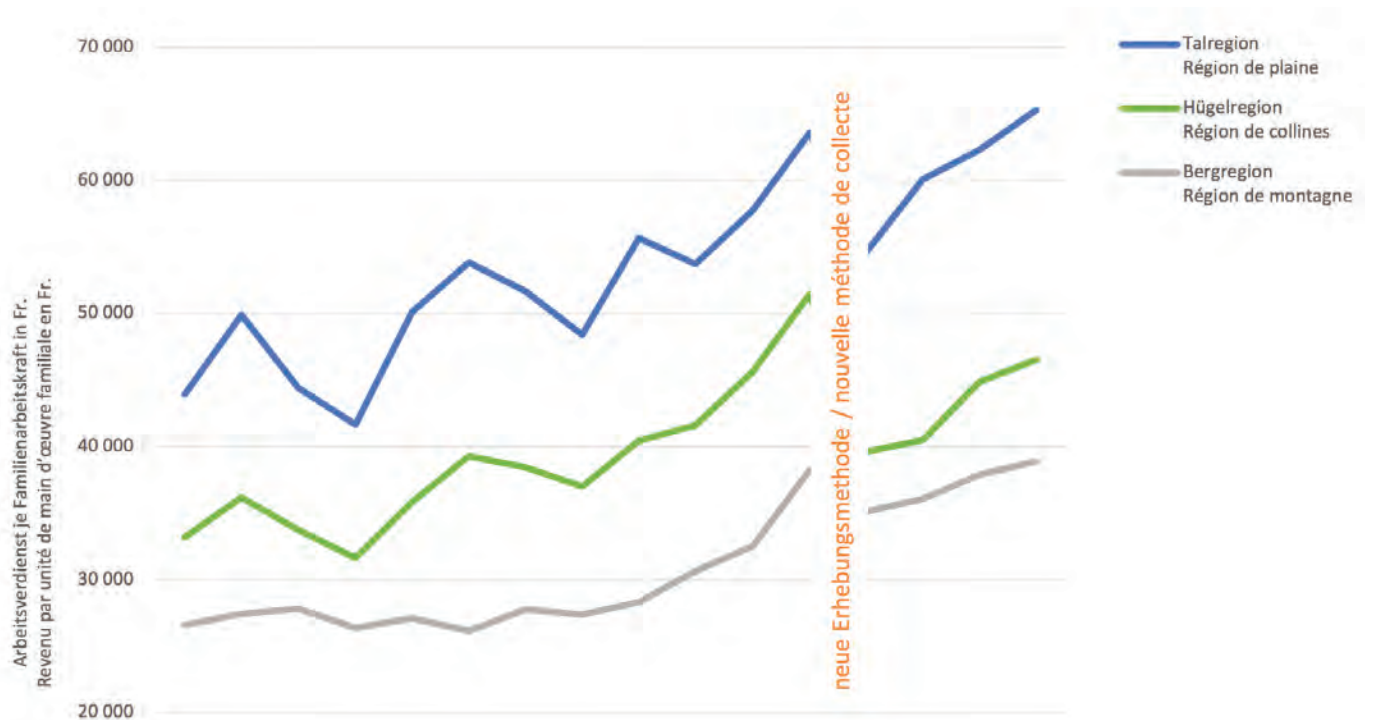

Quelle: Agroscope – Zentrale Auswertung von Buchungsdaten.
Source: Agroscope – Dépouillement centralisé des données comptables.

Bundesausgaben für Direktzahlungen nach Art und Region (2018)

Dépenses fédérales en matière de paiements directs par type et par région (2018)

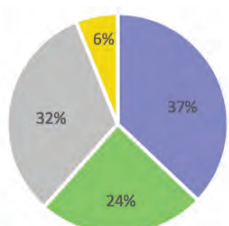
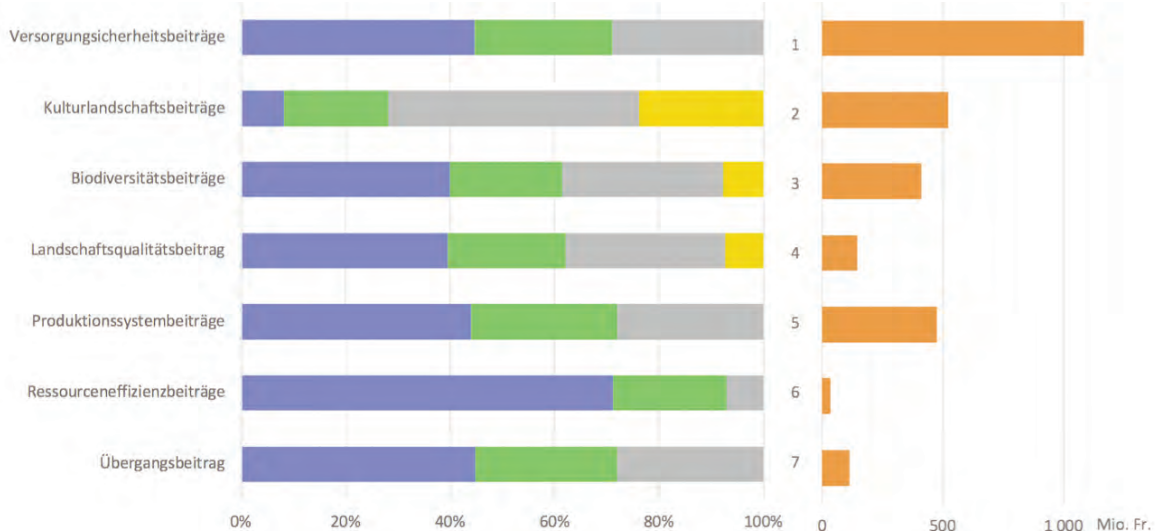

- Contributions à la sécurité de l'approvisionnement 1
- Contributions au paysage cultivé 2
- Contributions à la production 3
- Contributions à la biodiversité 4
- Contributions à la qualité du paysage 5
- Contributions à l'efficience des ressources 6
- Contributions de transition 7

- Talregion / Plaine
- Hügelregion / Collines
- Bergregion / Montagne
- Sommerungsgebiet / Alpage
- Total

Quelle: Bundesamt für Landwirtschaft.
Source: Office fédéral de l'agriculture.

Veränderungen der Direktzahlungen 2015 zu 2018 in Prozent nach Gemeinde

Évolution des paiements directs de 2015 à 2018 en pourcentage par commune

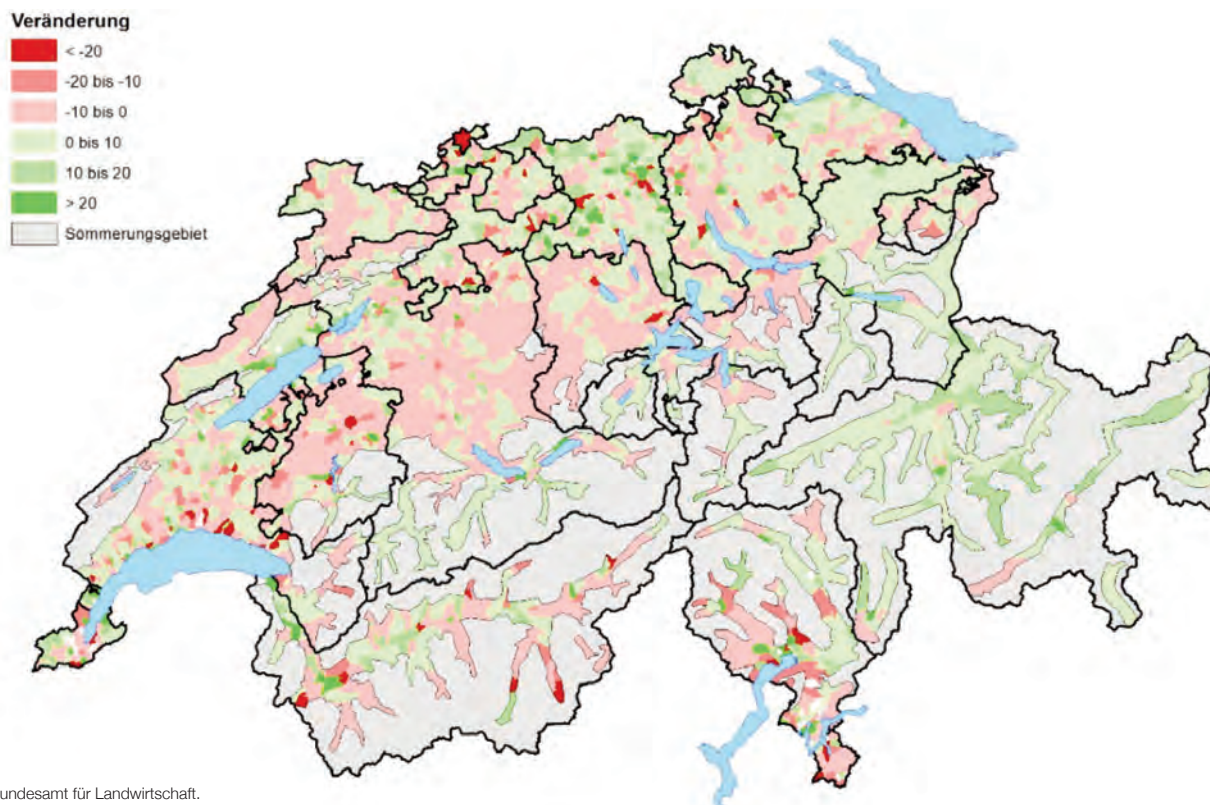

Quelle: Bundesamt für Landwirtschaft.
Source: Office fédéral de l'agriculture.

Investitionskredite nach Massnahmenkategorie, ohne Baukredite (2018)

Prêts à l'investissement par catégorie de mesure, à l'exclusion des prêts à la construction (2018)

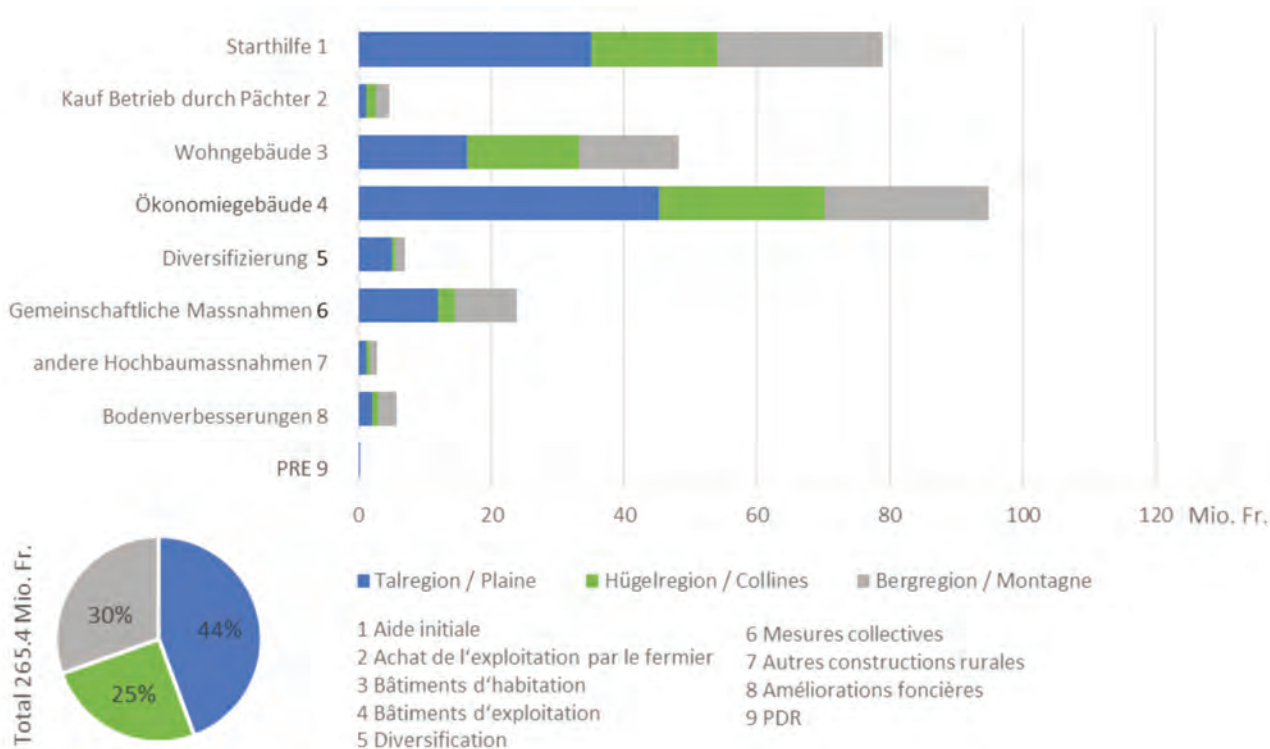

Quelle: Bundesamt für Landwirtschaft.
 Source: Office fédéral de l'agriculture.

Strukturverbesserungen (2018): Beiträge des Bundes nach Massnahmen

Améliorations structurelles (2018) : contributions fédérales par mesure

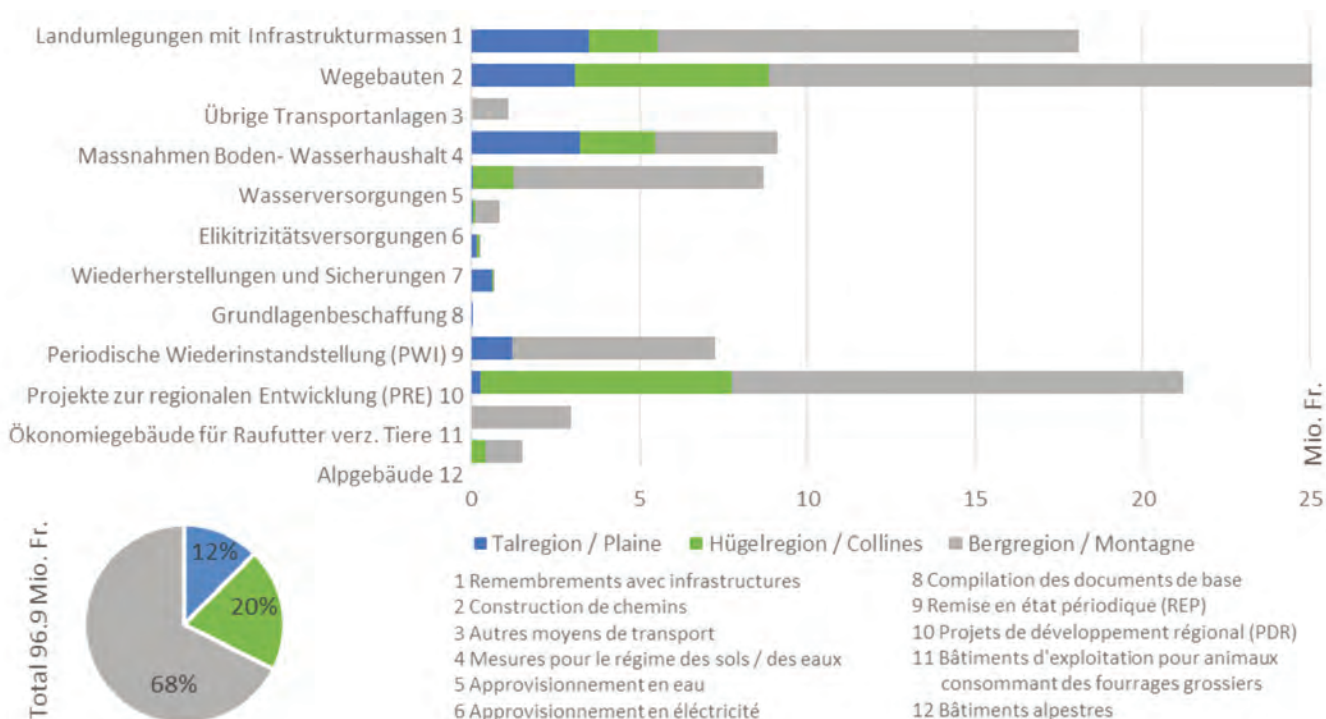

Quelle: Bundesamt für Landwirtschaft.
 Source: Office fédéral de l'agriculture.

Waldfläche: 2018 umfasste die gesamte Waldfläche der Schweiz gemäss Forststatistik 1.27 Mio. Hektaren. Dies entspricht rund 31% der Landesfläche. Zwischen 2013 und 2018 nahm die Waldfläche um 13'982 Hektaren zu. Im Alpenraum ist die Ausdehnung des Waldes besonders ausgeprägt. Dies ist hauptsächlich auf die Aufgabe landwirtschaftlicher Flächen in topografisch schwierigen Gebieten zurückzuführen.

Holzvorrat: Das vierte Schweizerische Landesforstinventar (LFI4 09/13) ermittelte für die Schweiz einen Holzvorrat von 419 Mio. Kubikmetern. Insgesamt hat der Holzvorrat in der letzten Erhebungsperiode zugenommen. Der Zuwachs in den Alpen kompensiert den Rückgang des Holzvorrates im Mittelland.

Holzernte: 2018 wurden in der Schweiz 5.2 Mio. Kubikmeter Holz geerntet. Dies entspricht gegenüber dem Vorjahr einer Zunahme um 11%. Der deutliche Anstieg ist vor allem auf den starken Borkenkäferbefall infolge der Sommertrockenheit und der Schäden der Winterstürme von Anfang 2018 zurückzuführen.

Forstwirtschaft: Die Anzahl der Forstbetriebe im Schweizer Wald ist rückläufig. 2018 belief sie sich auf 672. Die Betriebe erzielten Betriebserträge von insgesamt 539 Mio. Franken. Die Forstwirtschaft zählt rund 6'200 Beschäftigte, die Rohholzverarbeitung rund 7'500.

Senkenleistung: Der Schweizer Wald- und Holzsektor erzielt seit Jahren einen Netto-Senkeneffekt von CO₂. 2017 belief sich der Senkeneffekt auf rund 2.9 Mio. Tonnen CO₂.

Schutz: Die Waldpolitik des Bundes verfolgt das Ziel, 10% der Waldfläche als Waldreservat auszuscheiden. Dieses Ziel ist derzeit noch nicht erreicht. Ende 2018 machten die Waldreservate 6.3% der Waldfläche aus, gegenüber 6.1% Ende 2016. Mit insgesamt 13'948 Hektaren weist der Kanton Graubünden die flächenmässig grössten Waldreservate auf.

Superficie forestière – En 2018, selon les statistiques forestières, les forêts suisses recouvraient 1,27 million d'hectares. Cela correspond à environ 31% de la superficie du pays. Entre 2013 et 2018, la superficie forestière a augmenté de 13'982 hectares. Dans les Alpes, l'expansion de la forêt est particulièrement prononcée. Cela est principalement dû à l'abandon de terres agricoles, dans des régions topographiques difficiles.

Volume sur pied – Le quatrième inventaire forestier national (IFN4 09/13) a déterminé que la Suisse disposait d'un volume sur pied se montant à 419 millions de m³. Dans l'ensemble, les stocks de bois ont augmenté au cours de la dernière période d'étude. L'augmentation constatée dans les Alpes compense le recul qui se manifeste sur le Plateau.

Récoltes de bois – En 2018, 5,2 millions de m³ de bois ont été récoltés en Suisse. Cela correspond à une augmentation de 11% par rapport à l'année précédente. Cette augmentation est principalement due aux attaques de scolytes et favorisée par la sécheresse estivale, ainsi que par les dégâts causés, début 2018, par les tempêtes hivernales.

Exploitation forestière – Le nombre d'entreprises forestières est en baisse. En 2018, il s'élevait à 672 et les exploitations ont réalisé un revenu d'exploitation de 539 millions de francs. Le secteur forestier emploie environ 6200 personnes et l'industrie de transformation du bois brut environ 7500.

Puits de carbone – Depuis des années, le secteur suisse de la forêt et du bois stocke du CO₂. En 2017, la quantité de CO₂ emprisonnée dans le bois s'élevait à environ 2,9 millions de tonnes.

Protection – La politique forestière de la Confédération vise à créer une réserve forestière atteignant 10% de la superficie sylvicole. Cet objectif n'a pas encore été atteint. Fin 2018, les réserves forestières représentaient 6,3%, contre 6,1% fin 2016. Avec un total de 13'948 hectares, le canton des Grisons possède les plus grandes réserves forestières en termes de superficie.

Entwicklung der Waldfläche in der Schweiz (1945 – 2018) Evolution des surfaces forestières en Suisse (1945 – 2018)

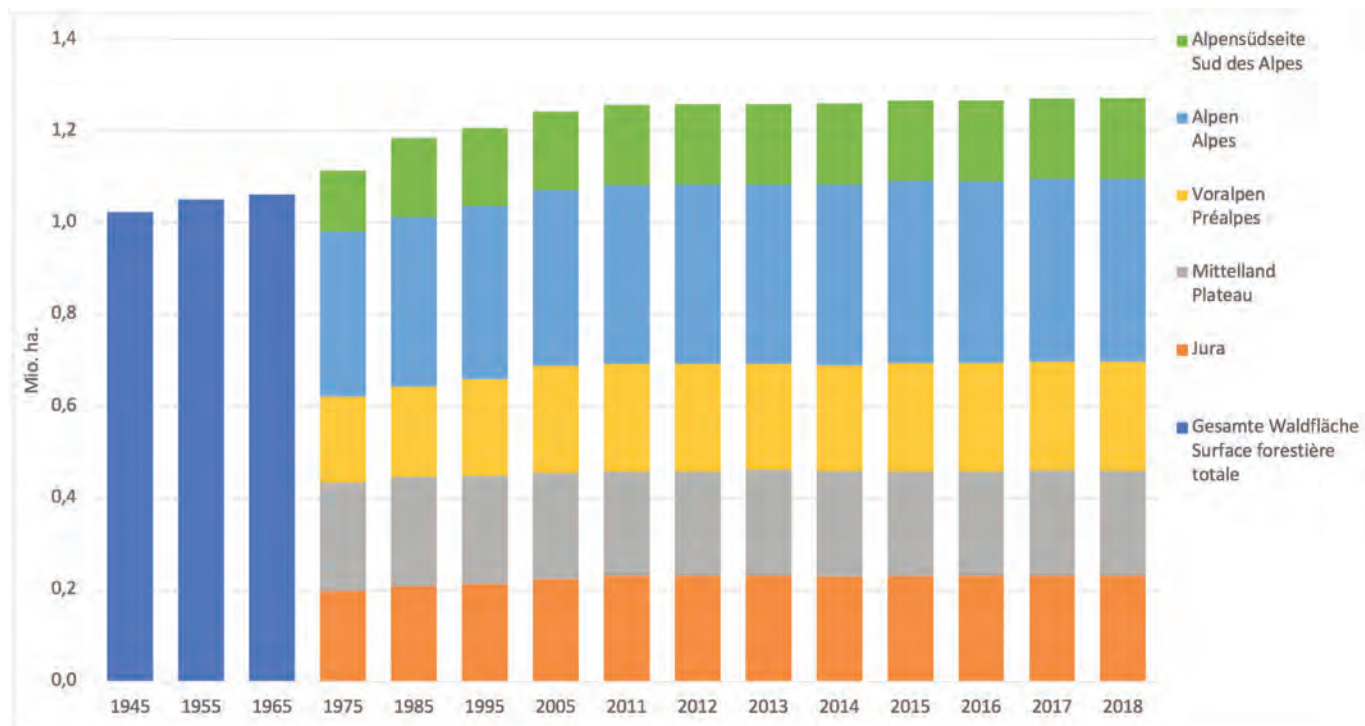

Quelle: Jahrbuch Wald und Holz 2019 / Schweizerische Forststatistik.
Source: Annuaire La forêt et le bois 2019 / Statistique forestière suisse.

Betriebsergebnisse der Forstbetriebe nach Forstzonen (2004 – 2018) Résultats d'exploitation des entreprises forestières par zones forestières (2004 – 2018)

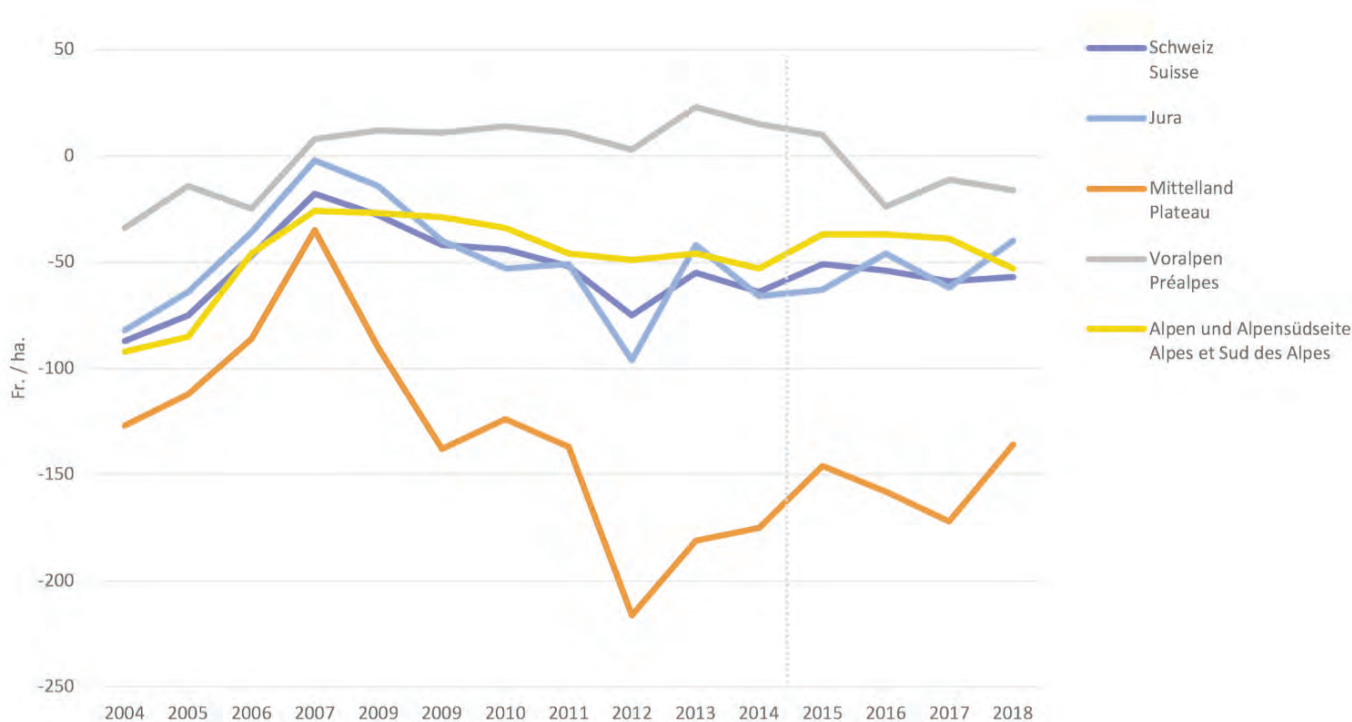

Quelle: Jahrbuch Wald und Holz 2019 / Schweizerische Forststatistik. 2004–2014 öffentliche und private Forstbetriebe > 50 ha; ab 2015 neue, regional differenzierte Definition.
Source: Annuaire La forêt et le bois 2019 / Statistique forestière suisse. 2004–2014 entreprises publiques et privées > 50 ha ; à partir de 2015 nouvelle définition différenciée selon les régions.

Jährlicher CO₂-Netto-Senkeneffekt im Wald- und Holzsektor (1990 – 2017)

Effet de puits net de CO₂ dans le secteur de la forêt et du bois (1990 – 2017)

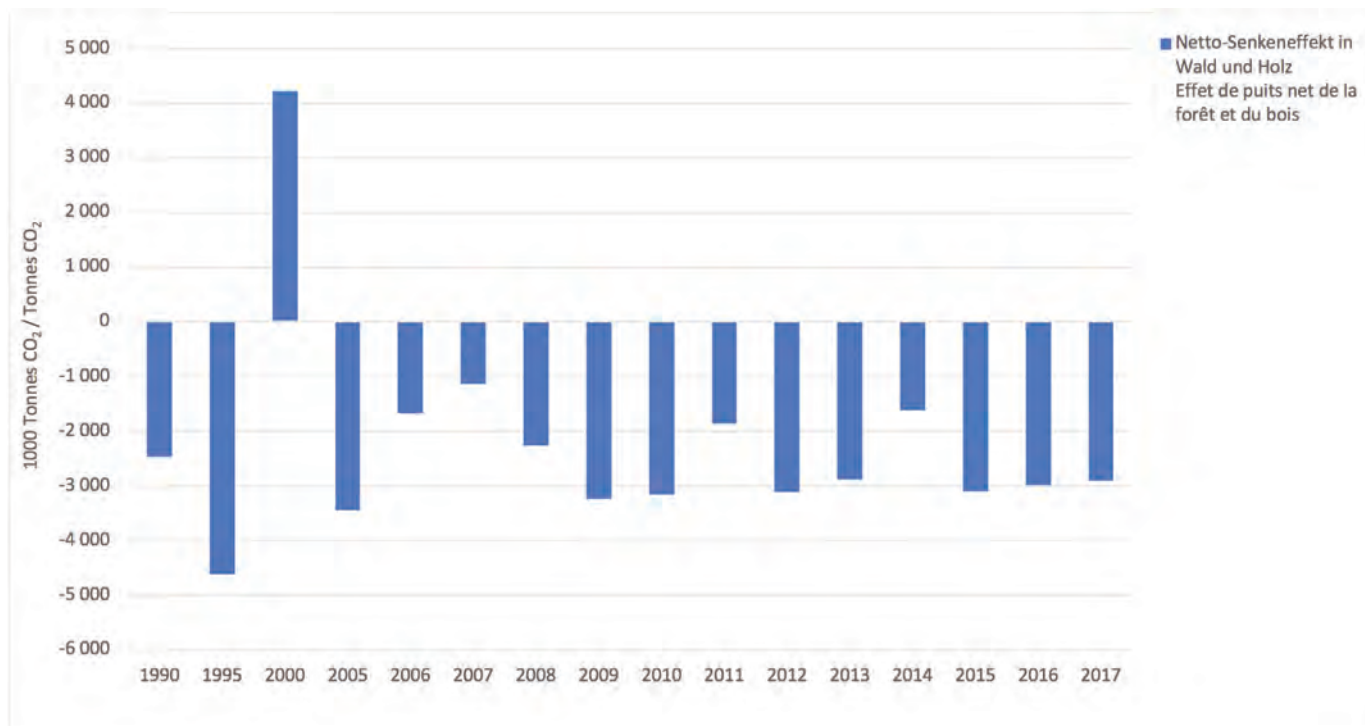

Quelle: Jahrbuch Wald und Holz 2019 / Bundesamt für Umwelt, Abteilung Klima. Negative Vorzeichen entsprechen einer Netto-Speicherung (Senke).
 Source: Annuaire La forêt et le bois 2019 / Office fédéral de l'environnement – Division climat. Les signes négatifs correspondent à un stockage net.

Energieholzverbrauch (2004 – 2018)

Consommation de bois à des fins énergétiques (2004 – 2018)

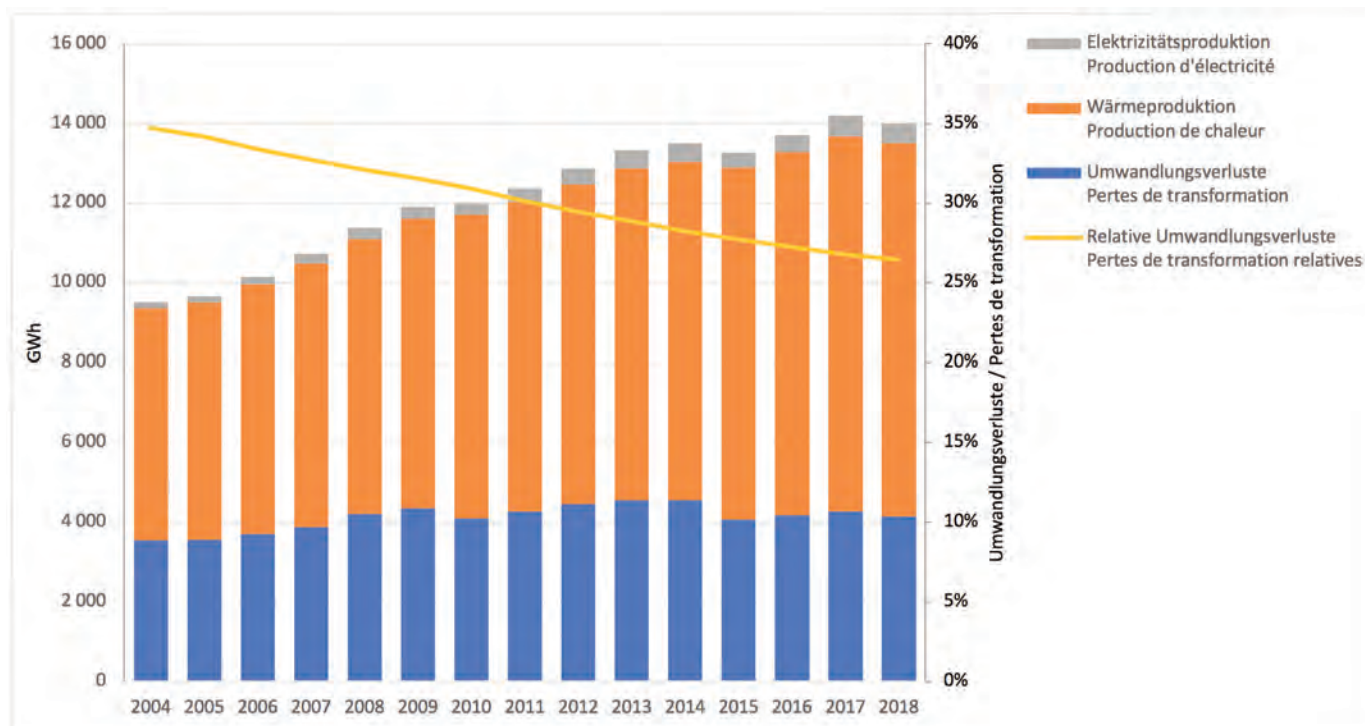

Quelle: Jahrbuch Wald und Holz 2019 / Schweizerische Holzenergiestatistik. Aufteilung auf Strom- und Wärme- und Elektrizitätsproduktion sowie Umwandlungsverluste, witterungsbereinigt.
 Source: Annuaire La forêt et le bois 2019 / Statistique bois-énergie suisse. Répartition entre la production d'électricité, de chaleur et les pertes de conversion, corrigée selon les conditions climatiques.

Energieverbrauch: Gemäss der Gesamtenergiestatistik des Bundesamtes für Energie belief sich der Energieverbrauch in der Schweiz 2018 auf 830'880 Terajoule (TJ). Gegenüber dem Vorjahr ergab sich eine Abnahme um 2.2%. Hauptgrund für den Rückgang ist die wärmere Witterung. Gemeinsam mit Effizienzsteigerungen trug diese dazu bei, dass das Bevölkerungs- und Wirtschaftswachstum nicht zu einem erhöhten Energieverbrauch führte. Im Energiebereich besteht nach wie vor eine grosse Auslandabhängigkeit. Der Anteil der Einfuhren am Endverbrauch betrug 75% und ist im Vergleich zum Vorjahr stabil.

Stromverbrauch: Analog zum Gesamtenergieverbrauch ist 2018 auch der Stromverbrauch gesunken. Mit 57.6 Mrd. Kilowattstunden (kWh) lag er 1.4% tiefer als im Vorjahr. Die inländische Stromproduktion stieg um 9.9% auf 67.5 Mrd. kWh. An der gesamten Elektrizitätsproduktion waren die Wasserkraftwerke zu 55.4%, die Kernkraftwerke zu 36.1% sowie die thermischen und neuen erneuerbaren Anlagen zu 8.5% beteiligt. Dank eines Exportüberschusses von 1.6 Mrd. kWh erzielte die Schweiz 2018 im Strommarkt einen positiven Ausenhandelssaldo von 227 Mio. Franken. 2019 verringerte sich der Stromverbrauch in der Schweiz weiter auf 57.2 Mrd. kWh, was einem Rückgang um 0.8% entspricht.

Erneuerbare Energien: Im November 2019 veröffentlichte der Bundesrat seinen zweiten Monitoringbericht zur Umsetzung der Energiestrategie 2050. 2018 lag die Stromproduktion aus den neuen erneuerbaren Energien bei 3'877 Gigawattstunden (GWh). Damit sind 83% des für 2020 angestrebten Richtwertes erreicht. Bis 2035 soll die Produktion aus neuen erneuerbaren Energien auf 11'400 GWh gesteigert werden. Im Bereich der Wasserkraft sind zusätzliche Anstrengungen nötig, um den Richtwert zu erreichen. Bis 2035 wird eine jährliche Produktion von 37'400 GWh angestrebt. 2018 lag die Produktionserwartung aus Wasserkraft bei 35'985 GWh.

Wasserzins: Das Parlament hat sich in der Frühlingsession 2019 darauf geeinigt, das heutige geltende Wasserzinsmaximum beizubehalten. Auf die Einführung eines neuen Modells mit einem fixen und einem vom Marktpreis abhängigen Teil wird vorerst verzichtet. Die Diskussion soll im Rahmen der geplanten Revision des Stromversorgungsgesetzes wieder aufgenommen werden.

Strommarktliberalisierung: Im September 2019 entschied der Bundesrat, an der vollständigen Strommarktöffnung festzuhalten. Als Begleitmassnahme zur Liberalisierung sollen die Investitionsanreize in die einheimischen erneuerbaren Energien verbessert werden. Zu einer entsprechenden Revision des Energiegesetzes wird derzeit eine Vernehmlassungsvorlage ausgearbeitet.

Consommation d'énergie – Selon les statistiques de l'Office fédéral de l'énergie, la consommation s'élevait, en 2018, à 830'880 térajoules. Par rapport à l'année précédente, cela représente une diminution de 2,2%. La principale raison de cette baisse s'explique par des conditions météorologiques plus clémentes. Les améliorations de l'efficacité énergétique ont permis d'atténuer les effets de la croissance démographique et économique. Le secteur de l'énergie continue à être fortement dépendant de l'étranger. Les importations ont représenté 75% de la consommation finale et sont restées stables par rapport à l'année précédente.

Consommation d'électricité – La consommation a également diminué en 2018. Avec 57,6 milliards de kWh, elle est inférieure de 1,4% par rapport à l'année précédente. La production d'électricité a augmenté de 9,9% pour atteindre 67,5 milliards de kWh. Les centrales hydroélectriques ont fourni 55,4% de la production totale d'électricité, les centrales nucléaires 36,1% et les centrales thermiques, ainsi que les nouvelles énergies renouvelables, 8,5%. Grâce à un excédent d'exportation de 1,6 milliard de kWh, la Suisse a réalisé, en 2018, une balance commerciale extérieure positive (227 millions de francs). En 2019, la consommation d'électricité en Suisse a encore diminué pour atteindre 57,2 milliards de kWh, soit une baisse de 0,8%.

Energies renouvelables – En novembre 2019, le Conseil fédéral a publié son deuxième rapport de monitoring sur la mise en œuvre de la Stratégie énergétique 2050. En 2018, la production d'électricité à partir d'énergies renouvelables s'élevait à 3877 GWh. Cela signifie que 83% de la valeur cible pour 2020 a été atteinte. D'ici 2035, la production des nouvelles énergies renouvelables doit atteindre 11'400 GWh. Des efforts sont nécessaires dans le domaine de l'hydroélectricité, afin d'y parvenir. D'ici 2035, on vise une production annuelle de 37'400 GWh. En 2018, la production d'hydroélectricité était de 35'985 GWh.

Redevance hydraulique – Lors de la session de printemps 2019, le Parlement a accepté de maintenir le prix maximum pour la redevance hydraulique. L'introduction d'un nouveau modèle, comportant une part fixe et une part dépendant du prix du marché, est abandonnée pour le moment. La discussion doit être reprise dans le cadre de la révision de la loi sur l'approvisionnement en électricité.

Libéralisation du marché de l'électricité – En septembre 2019, le Conseil fédéral a décidé de maintenir la libéralisation complète du marché de l'électricité. Dans le cadre des mesures d'accompagnement de la libéralisation, il faut améliorer les incitations à l'investissement pour les énergies renouvelables produites localement. Un projet de consultation est actuellement en cours de préparation, dans le cadre d'une révision de la loi sur l'énergie.

Endenergieverbrauch nach Energieträgern (1950 – 2018)

Consommation finale d'énergie par source d'énergie (1950 – 2018)

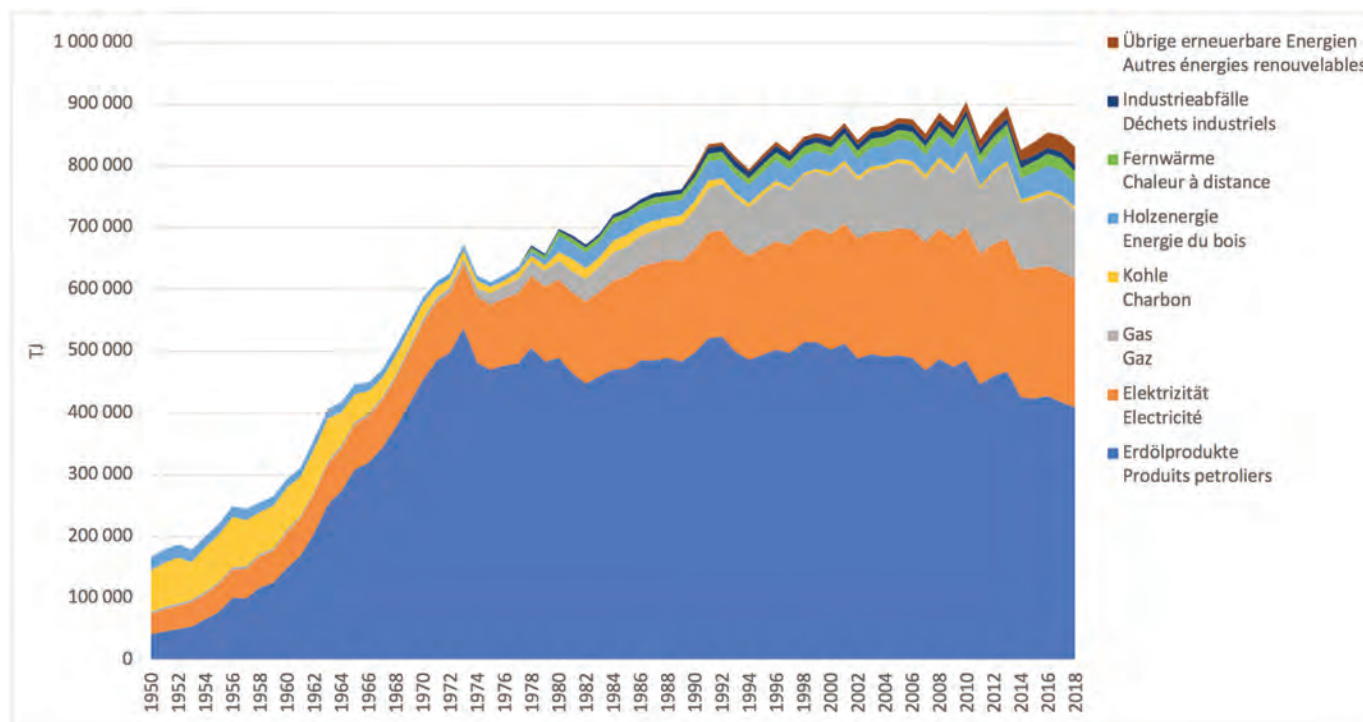

Quelle: Bundesamt für Energie, Schweizerische Gesamtenergiestatistik 2018.
 Source: Office fédéral de l'énergie, Statistique globale de l'énergie 2018.

Stromproduktion nach Kraftwerktypen (1970 – 2018)

Production d'électricité par catégorie de centrales (1970 – 2018)

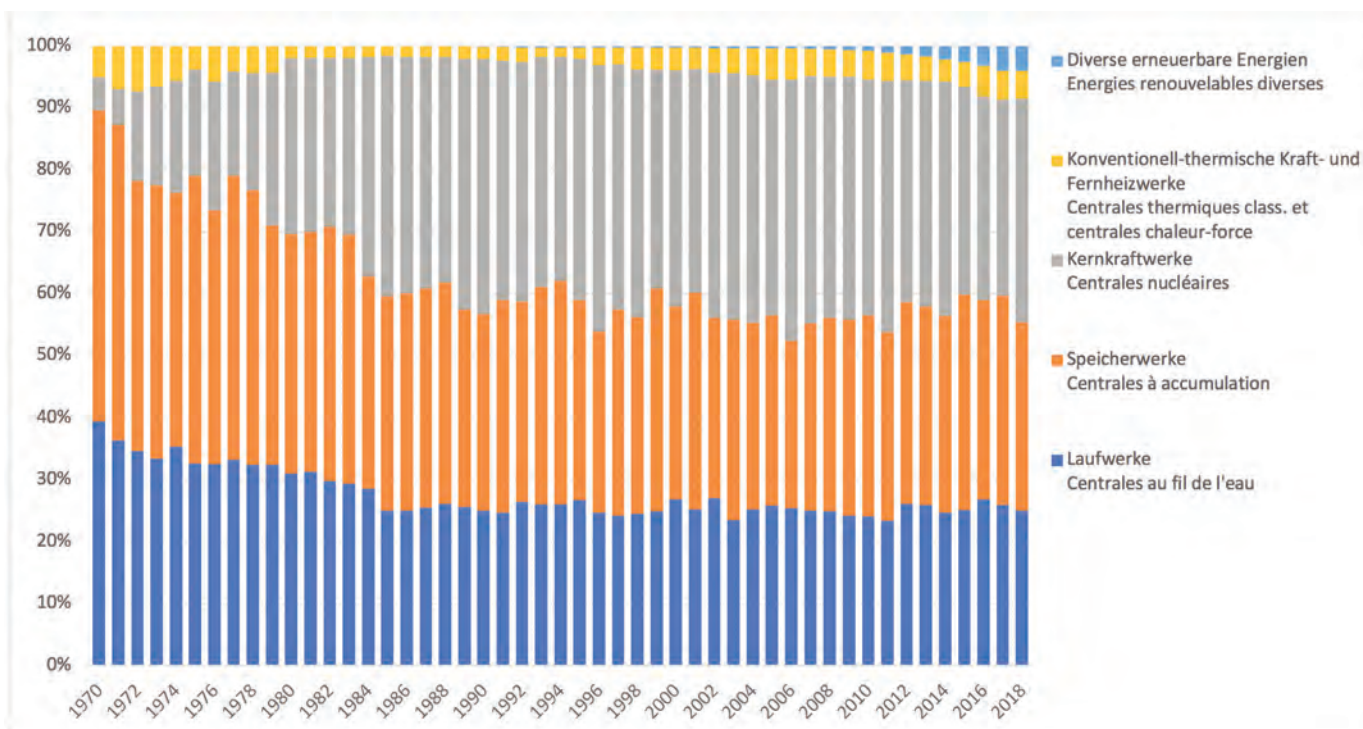

Quelle: Bundesamt für Energie, Schweizerische Gesamtenergiestatistik 2018.
 Source: Office fédéral de l'énergie, Statistique globale de l'énergie 2018.

Stromproduktion aus erneuerbaren Energien (ohne Wasserkraft, 2000 – 2018)

Production d'électricité à partir d'énergies renouvelables (hors hydroélectricité, 2000 – 2018)

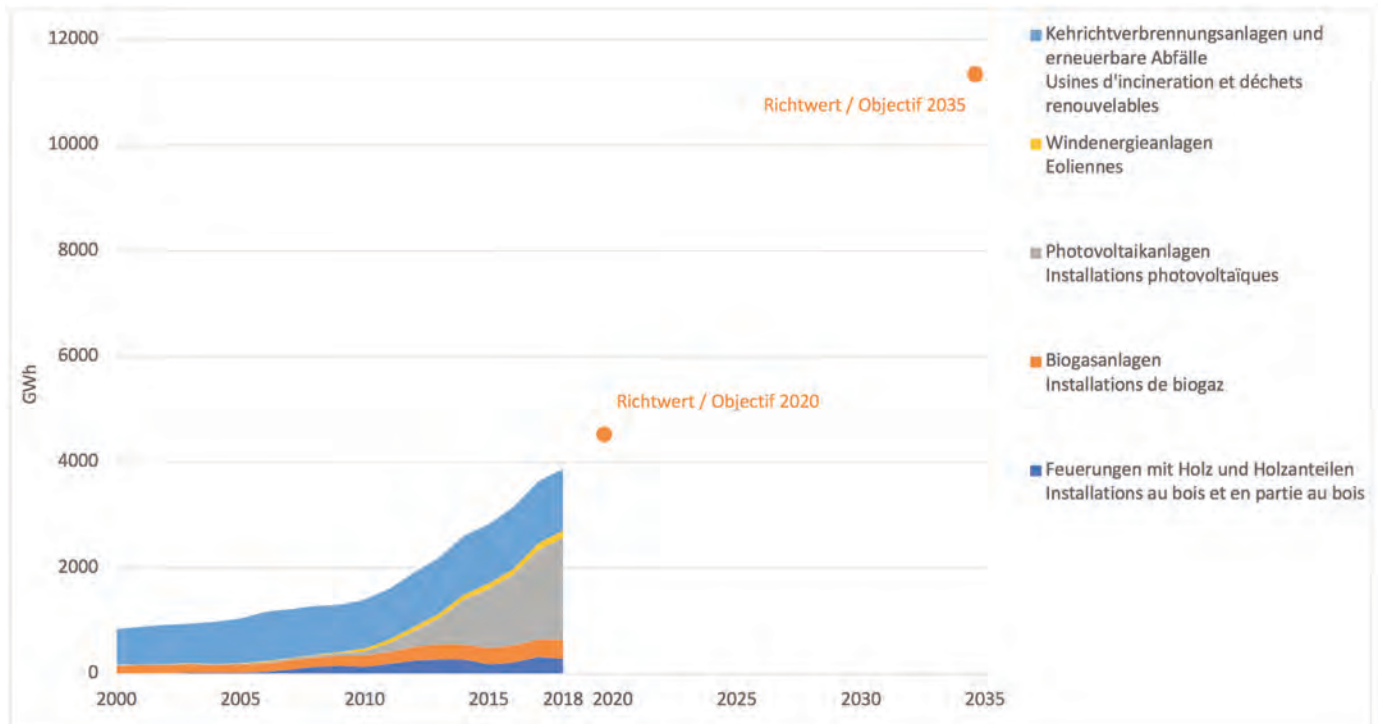

Quelle: Bundesamt für Energie, Monitoring Energiestrategie 2050. Richtwerte der Energiestrategie 2050 für 2020 und 2035.
 Source: Office fédéral de l'énergie, Monitoring de la Stratégie énergétique 2050. Valeurs indicatives de la Stratégie énergétique 2050 pour 2020 et 2035.

Auslandabhängigkeit (2000 – 2018)

Dépendance vis-à-vis de l'étranger (2000 – 2018)

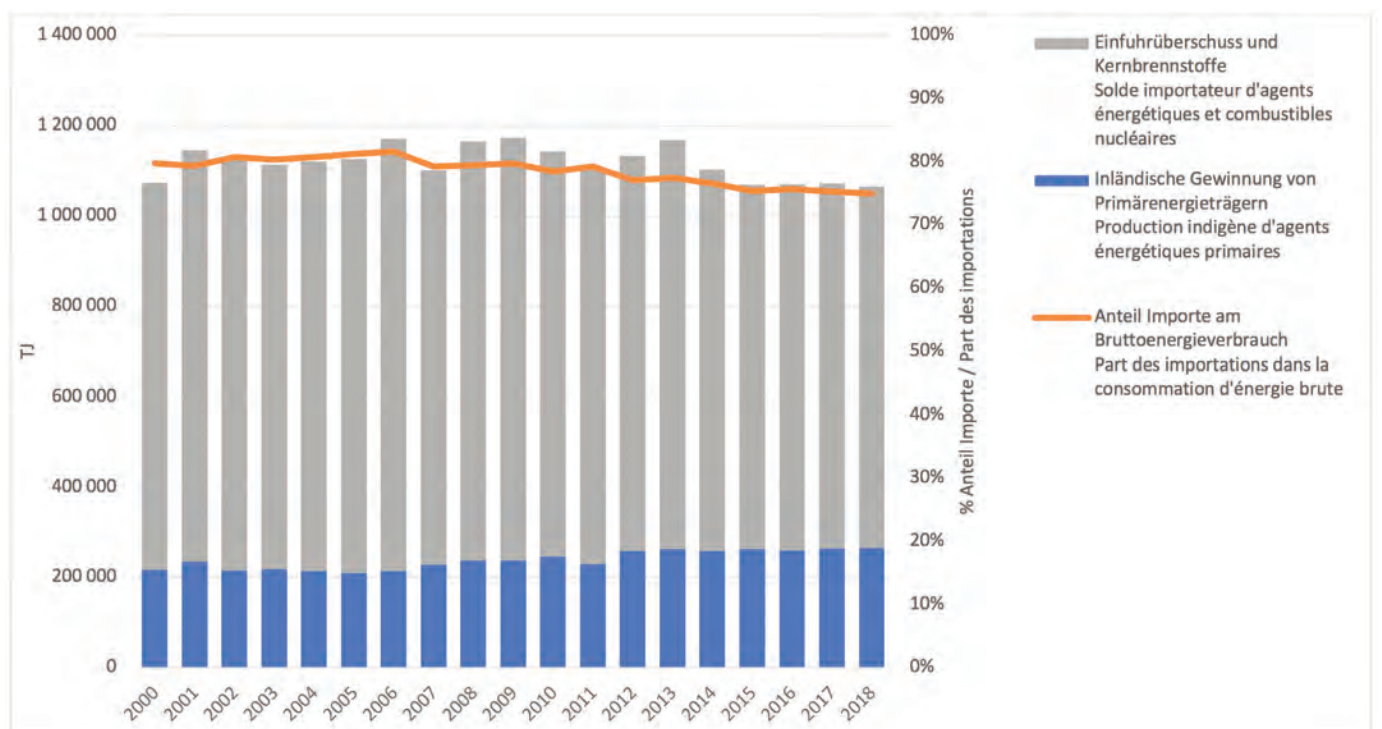

Quelle: Bundesamt für Energie, Monitoring Energiestrategie 2050.
 Source: Office fédéral de l'énergie, Monitoring de la Stratégie énergétique 2050.

Bruttowertschöpfung: Die touristische Bruttowertschöpfung entwickelte sich zwischen 2015 und 2018 positiv. 2018 belief sie sich auf 19.253 Mrd. Franken. Gegenüber dem Vorjahr entspricht dies einem Anstieg um 3.1%.

Beschäftigung: 2018 entsprach die Beschäftigung in der Tourismusbranche 181'699 Vollzeitäquivalenten. Im Vergleich zum Vorjahr ist ein Anstieg um 2.6% zu verzeichnen. Der Tourismus hat einen Anteil von 4.4% an der gesamten Beschäftigung in der Schweiz. Im Berggebiet liegt dieser Anteil jedoch bedeutend höher. Je nach Region sind bis zu einem Viertel der Arbeitsplätze direkt oder indirekt vom Tourismus abhängig.

Fremdenverkehrsbilanz: Die Einnahmen ausländischer Gäste in der Schweiz nahmen im Jahr 2018 zum dritten Mal in Folge zu und beliefen sich auf 16.6 Mrd. Franken. Das positive Ergebnis ist hauptsächlich auf die Zunahme der Logiernächte in der Hotellerie und Parahotellerie zurückzuführen. Umgekehrt gab die Schweizer Wohnbevölkerung 2018 für Reisen im Ausland 17.9 Mia. Franken aus.

Hotellogiernächte: Bei den Hotellogiernächten setzte sich 2019 der seit 2017 anhaltende Aufwärtstrend fort. Die ausländische Nachfrage stieg um 1.1% auf 21.6 Mio. Hotellogiernächte. Dies stellt einen neuen Höchstwert dar. Auch die Zahl der Schweizer Logiernächte war mit 17.9 Mio. so hoch wie noch nie. Der Rückgang der Nachfrage aus dem europäischen Raum konnte allerdings nicht gestoppt werden. Zwischen 2009 und 2018 gingen die Logiernächte der europäischen Gäste insgesamt um mehr als 20% zurück.

Kurzzeitvermietung: 2018 waren in der Schweiz insgesamt 49'207 Objekte auf der Vermietungsplattform Airbnb erfasst. In Bezug auf die reservierten Objekte nimmt der Kanton Wallis eine Spitzenstellung ein. Mit 8'484 reservierten Unterkünften deckt der Kanton fast 20% der Gesamtnachfrage nach Airbnb-Unterkünften ab. Die wichtigsten Herkunftsländer der Gäste sind neben der Schweiz die USA, Frankreich, Deutschland und das Vereinigte Königreich.

Saisonale Erträge Seilbahnen: Im schweizweiten Durchschnitt betrug der Winteranteil des Personenverkehrsertrags der Seilbahnen 2018 73%. In Graubünden haben die Wintereinnahmen mit 92% den höchsten Ertragsanteil, in Tessin mit 20% den tiefsten. Schweizweit ist seit Jahren eine Tendenz zu höheren Sommererträgen zu beobachten. Diese verdoppelten sich zwischen 2008 und 2018.

Radikaler Einbruch: Die Krise rund um die weltweite Verbreitung des Coronavirus traf den Schweizer Tourismus hart. Das Wintergeschäft der Saison 2019/20 musste Mitte März frühzeitig abgebrochen werden. Die Ostersaison fiel völlig aus. Der massive Gästerückgang wird sich noch über mehrere Monate hinweg bemerkbar machen.

Valeur ajoutée brute – La valeur ajoutée brute touristique a connu une évolution positive, entre 2015 et 2018. En 2018, elle s'élevait à 19,253 milliards de francs. Par rapport à l'année précédente, cela représente une augmentation de 3,1%.

Emplois – En 2018, les emplois touristiques représentaient 181'699 équivalents plein temps. Cela constitue une augmentation de 2,6% par rapport à l'année précédente. Le tourisme représente 4,4% de l'emploi total en Suisse. Dans les régions de montagnes, cette part est nettement plus élevée. Selon les régions, jusqu'à un quart des emplois dépendent directement ou indirectement du tourisme.

Balance touristique – En 2018, les recettes générées par les hôtes étrangers ont augmenté pour la troisième année consécutive. Elles se sont élevées à 16,6 milliards de francs. Cela représente une augmentation de 2,3% par rapport à l'année précédente. Ce résultat est principalement dû à l'augmentation du nombre de nuitées réalisées dans l'hôtellerie et la parahôtellerie. La population suisse a dépensé 17,9 milliards de francs, lors de ses voyages à l'étranger en 2018. Le solde du bilan du tourisme atteint ainsi -1,3 milliard de francs.

Nuitées hôtelières – En 2019, la hausse des nuitées, qui a débuté en 2017, s'est poursuivie. La demande étrangère a augmenté de 1,1%, pour atteindre 21,6 millions de nuitées. Il s'agit d'un nouveau record. Le nombre de nuitées réalisé par la clientèle suisse a également atteint un nouveau record, avec 17,9 millions de nuitées. Toutefois, le déclin de la demande européenne n'a pas pu être freiné. Entre 2009 et 2018, elle a diminué de plus de 20%.

Locations de courte durée – En 2018, un total de 49'207 biens immobiliers étaient enregistrés sur la plateforme de location Airbnb. Le Valais est le leader en matière de logements réservés par ce biais. Avec 8484 hébergements réservés, ce canton atteint près de 20% de la demande totale pour les logements inscrits sur Airbnb. Hormis les Suisses, les autres utilisateurs proviennent des États-Unis, de France, d'Allemagne et du Royaume-Uni.

Remontées mécaniques – Pour la saison d'hiver 2018, la part des recettes réalisées par les remontées mécaniques suisses se montait à 73%. Dans les Grisons, la part des recettes d'hiver est la plus élevée (92%), au Tessin, la plus faible (20%). Depuis des années, on observe dans toute la Suisse une tendance à une augmentation du chiffre d'affaires réalisé en été. Celui-ci a doublé entre 2008 et 2018.

Effondrement massif – La crise du coronavirus a frappé de plein fouet le tourisme suisse. La saison d'hiver a dû être interrompue à la mi-mars. La saison de Pâques est tombée à l'eau et la baisse massive du nombre de touristes va continuer à se faire sentir pendant plusieurs mois encore.

Entwicklung der touristischen Bruttowertschöpfung und Beschäftigung (2001 – 2018)

Evolution de la valeur ajoutée brute du tourisme et de l'emploi (2001 – 2018)

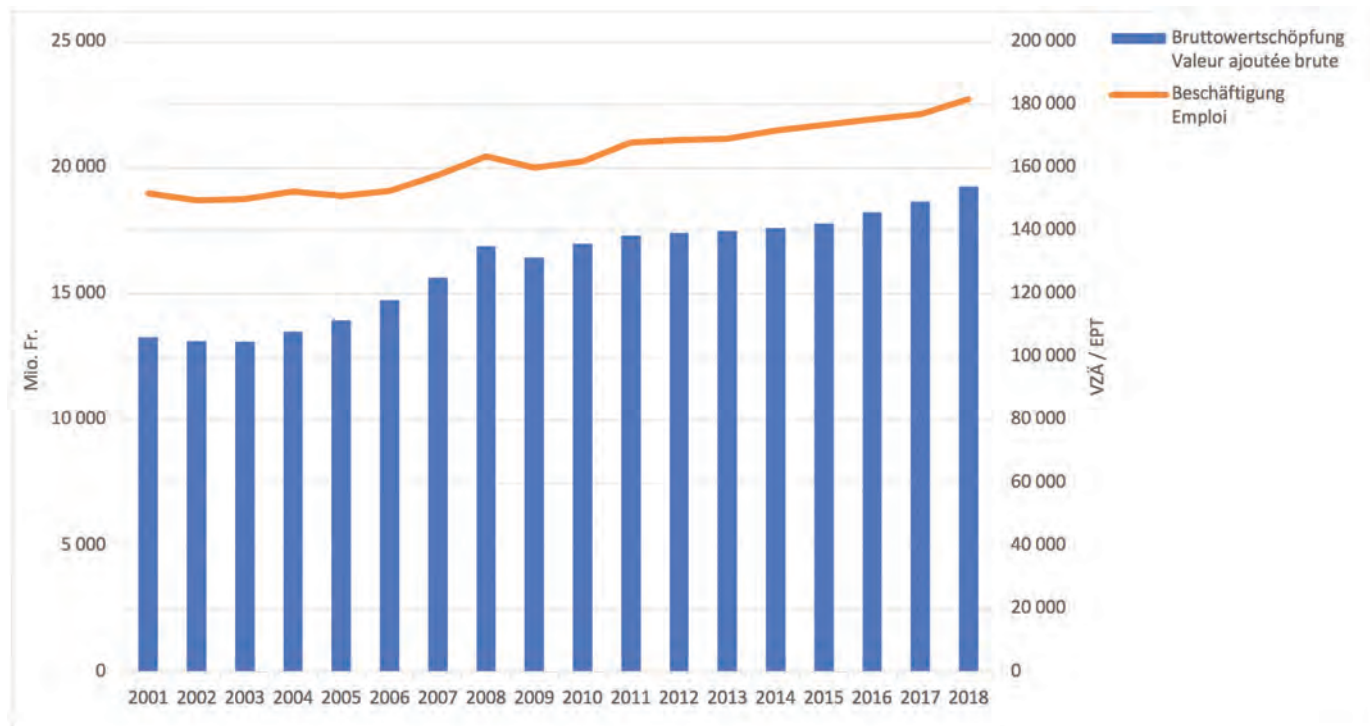

Quelle: Bundesamt für Statistik, Volkswirtschaftliche Gesamtrechnung.
 Source: Office fédéral de la statistique, Comptes nationaux.

Entwicklung der Fremdenverkehrsbilanz (2001 – 2018)

Évolution de la balance touristique (2001 – 2018)

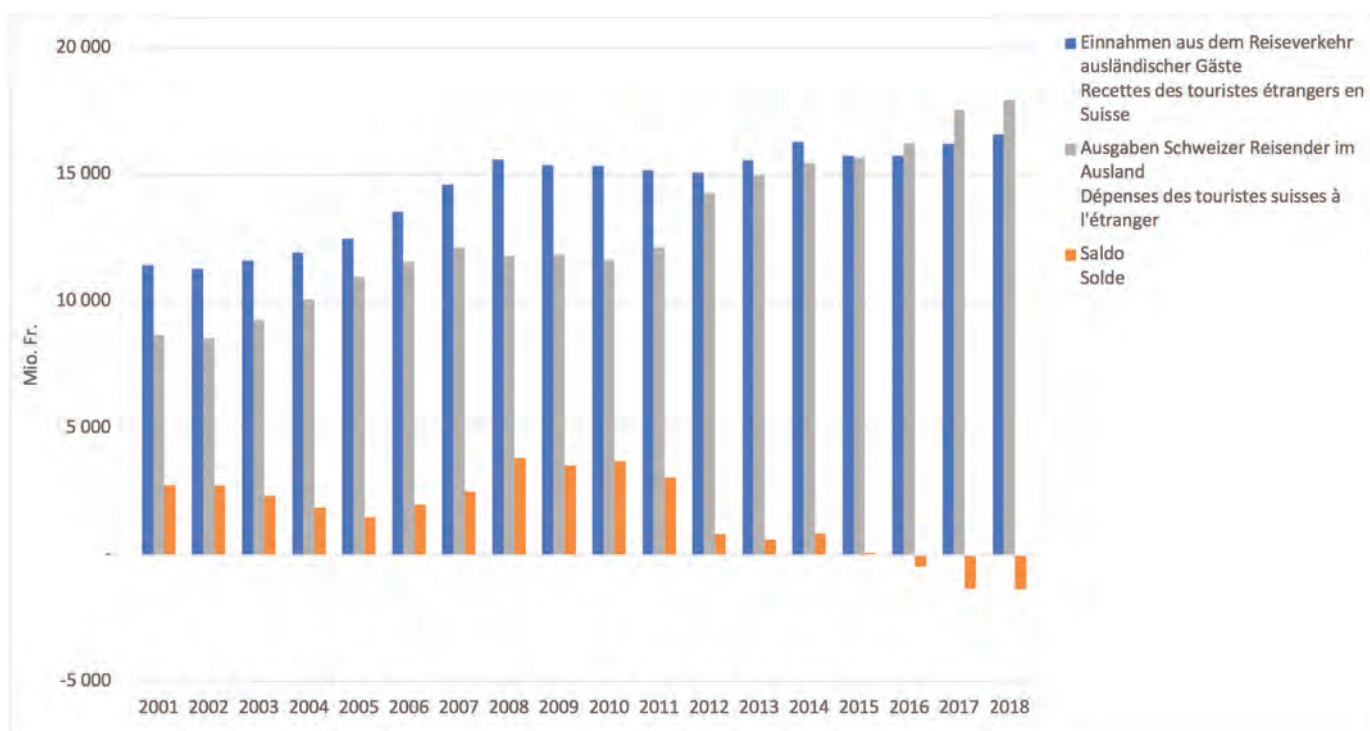

Quelle: Bundesamt für Statistik, Volkswirtschaftliche Gesamtrechnung. Seit 2003: Einnahmen inkl. Konsumausgaben Kurzaufenthalter (<4 Monate)
 Source: Office fédéral de la statistique, Comptes nationaux. Depuis 2003 : recettes, y compris dépenses de consommation courts séjours (<4 mois)

Logiernächte in der Schweizer Hotellerie nach Tourismuszonen (2009 – 2019)

Nuitées hôtelières suisses selon régions touristiques (2009 – 2019)

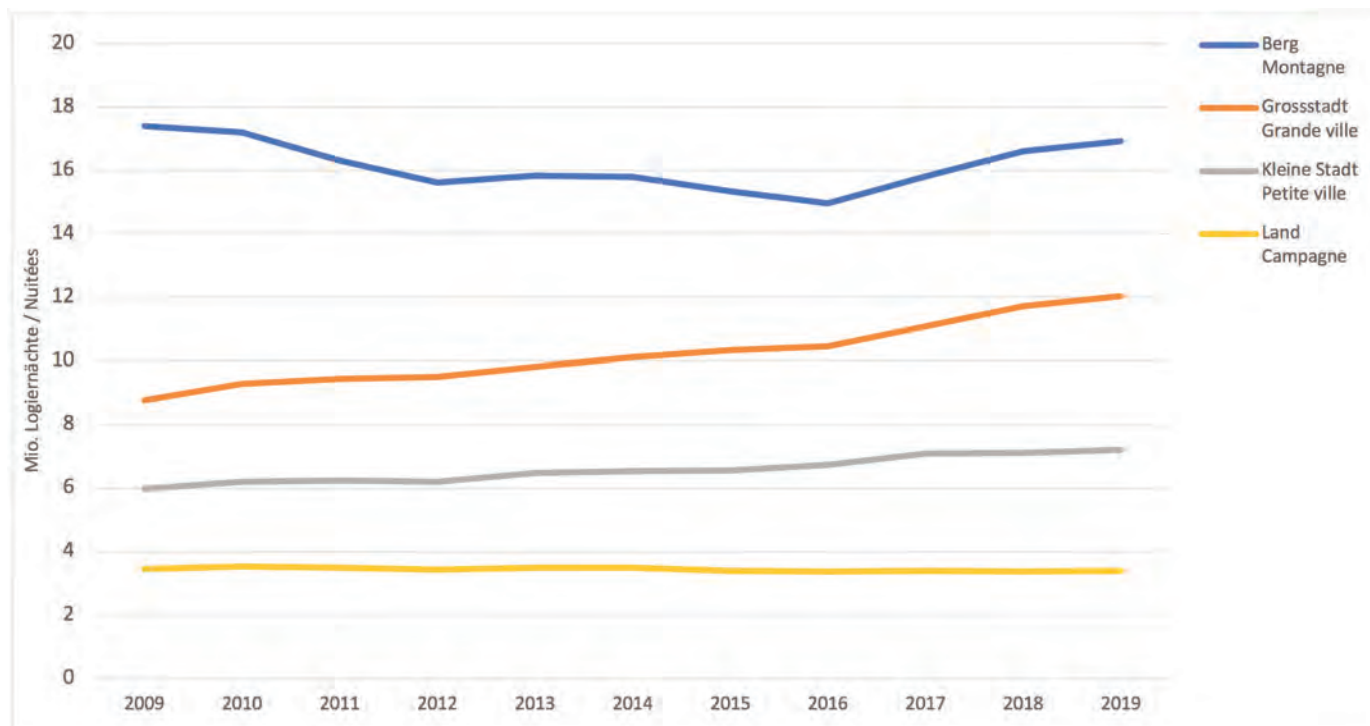

Quelle: Bundesamt für Statistik, Beherbergungsstatistik.
 Source: Office fédéral de la statistique, Statistique de l'hébergement touristique.

Airbnb-Angebot in den Kantonen (2019)

Offre proposée par Airbnb dans les cantons (2001 – 2018)

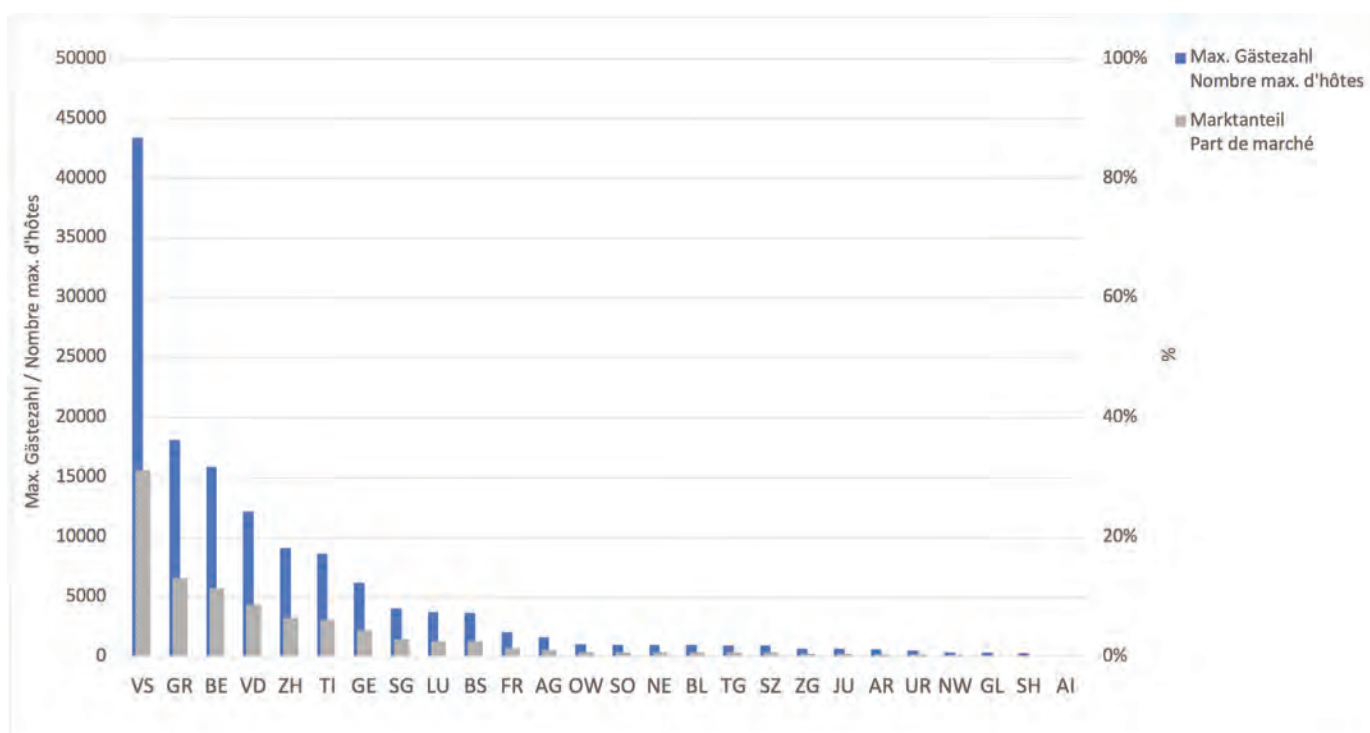

Quelle: Walliser Tourismus Observatorium. Max. Gästezahl der Mietobjekte Ende Dezember 2019.
 Source: Observatoire Valaisain du Tourisme. Nombre max. de clients à la fin du mois de décembre 2019.

Postnetz: Der Umbau des Postnetzes im Rahmen der Netzstrategie 2020 der Post setzte sich fort. Ende 2019 verfügte die Post schweizweit über 2117 bediente Zugangspunkte, nämlich 981 eigenbetriebene Poststellen und 1136 Postagenturen. Dazu kam im Bereich der Grundversorgung ein Hausserviceangebot in 1775 Gebieten. Zwischen 2016 und 2019 verringerte sich die Anzahl eigenbetriebener Poststellen um 339 (-26%), während diejenige der Agenturen um 286 zunahm (+34%). Agenturen bieten zahlreiche postalische Dienstleistungen an, decken aber nicht das gesamte Angebot der eigenbetriebenen Filialen ab. Der Umbau des Postnetzes spiegelt sich auch in der zunehmenden Bedeutung alternativer Zugangspunkte wie beispielsweise automatisierte Paketstationen. Ende 2019 bestanden 861 solcher alternativer Zugangspunkte, 541 mehr als 2016 (+269%).

Kosten Grundversorgung: 2018 betragen die Nettokosten der Verpflichtung zur Grundversorgung der Post rund 271 Mio. Franken. Die Nettokosten ergeben sich aus dem Vergleich zwischen einem hypothetischen Ergebnis der Post ohne Verpflichtung zur Grundversorgung und dem tatsächlichen Ergebnis. Die Nettokosten der Verpflichtung zur Grundversorgung sind in den letzten Jahren kontinuierlich gesunken. Zwischen 2014 und 2018 haben sie sich von 392 Mio. Franken auf 271 Mio. Franken beziehungsweise um 30,9% verringert. Dieser Trend ist vor allem auf die Umwandlung von Poststellen in Agenturen zurückzuführen. Mit einem anteiligen Umsatz in der Höhe von 3'345 Mio. Franken und anteiligen Kosten in der Höhe von 3'111 Mio. Franken entfielen 2018 42,2% der Erlöse und 39,9% der Kosten der Post auf die Grundversorgung mit Postdiensten und Finanzdienstleistungen.

Mobilfunk: Im November 2019 veröffentlichte die vom UVEK eingesetzte Arbeitsgruppe Mobilfunk und Strahlung einen Faktenbericht zum Thema Mobilfunk und 5G. In Bezug auf die Frage einer allfälligen Erhöhung der Anlagegrenzwerte erzielte die Arbeitsgruppe keine Einigung. Derzeit erarbeitet der Bund die Vollzugshilfen für die 5G-Technologie zuhanden der Kantone. Verschiedene Kantone erliessen Moratorien zum Aufbau des 5G-Netzes. Der Bund erachtet kantonale Bestimmungen zum Schutz des Menschen vor der Strahlung von Mobilfunkanlagen als kompetenzwidrig.

Hochbreitband: Gemäss einer im Dezember 2019 im Auftrag des SECO veröffentlichten Studie zur Breitbanderschliessung in den Zielgebieten der Neuen Regionalpolitik bestehen in Bezug auf die Qualität der Infrastruktur nach wie vor deutliche regionale Unterschiede. In den alpinen Tourismuszentren, den periurbanen ländlichen Gemeinden und den peripheren ländlichen Gemeinden dominieren Anschlusstechnologien, die keine Übertragung gemäss dem FTTH- oder FTTB-Standard ermöglichen.

Réseau postal – La restructuration du réseau postal, introduite avec la stratégie 2020, s'est poursuivie. Fin 2019, la Poste disposait de 2117 points d'accès, soit 981 bureaux de poste et 1136 agences postales. En outre, elle fournit un service à domicile dans 1775 régions, dans le cadre du service de base. Entre 2016 et 2019, le nombre de bureaux postaux a diminué de 339 unités (-26%), tandis que le nombre d'agences a augmenté de 286 (+34%). Les agences offrent un large éventail de services, mais ne les proposent pas tous. La restructuration du réseau postal se reflète dans l'importance croissante des points d'accès alternatifs, tels que les stations automatisées de colis. Fin 2019, on comptait 861 points d'accès alternatifs, soit 541 de plus qu'en 2016 (+269%).

Coût du service universel – En 2018, le coût net lié aux prestations du service universel s'élevait à environ 271 millions de francs pour la Poste. Les coûts nets sont calculés en comparant le résultat réel avec un hypothétique résultat, sans obligation de fournir un service universel. Les coûts nets liés à l'obligation de fournir un service universel n'ont cessé de diminuer ces dernières années. Entre 2014 et 2018, ils sont passés de 392 millions de francs suisses à 271 millions de francs suisses, soit une baisse de 30,9 %. Cette tendance est principalement due à la transformation des bureaux en agences. En 2018, 42,2% des recettes et 39,9% des coûts de la Poste étaient imputables aux prestations de base des services postaux et financiers, avec un revenu de 3,345 milliards de francs et des coûts se montant à 3,111 milliards de francs.

Téléphonie mobile – En novembre 2019, le groupe de travail «Communications mobiles et rayonnements», mis en place par le DETEC, a publié un rapport sur la téléphonie mobile et la 5G. Ce groupe de travail n'est pas parvenu à trouver un accord sur la question d'un éventuel relèvement des valeurs-limites d'immission. Actuellement, la Confédération prépare la mise en œuvre de la technologie 5G pour les cantons. Plusieurs cantons ont décrété des moratoires quant à la construction du réseau 5G. La Confédération estime que les dispositions cantonales, relatives à la protection des personnes contre le rayonnement des installations pour la téléphonie mobile ne font pas partie de leurs compétences.

Haut débit – Selon une étude publiée en décembre 2019 sur l'accès aux connexions à haut débit dans les zones cibles de la NPR, il existe encore des différences régionales importantes en termes de qualité des infrastructures. Les centres touristiques alpins, les communes rurales périurbaines et les communes rurales périphériques ne disposent souvent pas de connexions FTTH (fibre optique jusqu'au domicile) ou FTTB (fibre jusqu'au bâtiment).

Anzahl Zugangspunkte zur Post (2004 – 2019) Nombre de points d'accès à la Poste (2004 – 2019)

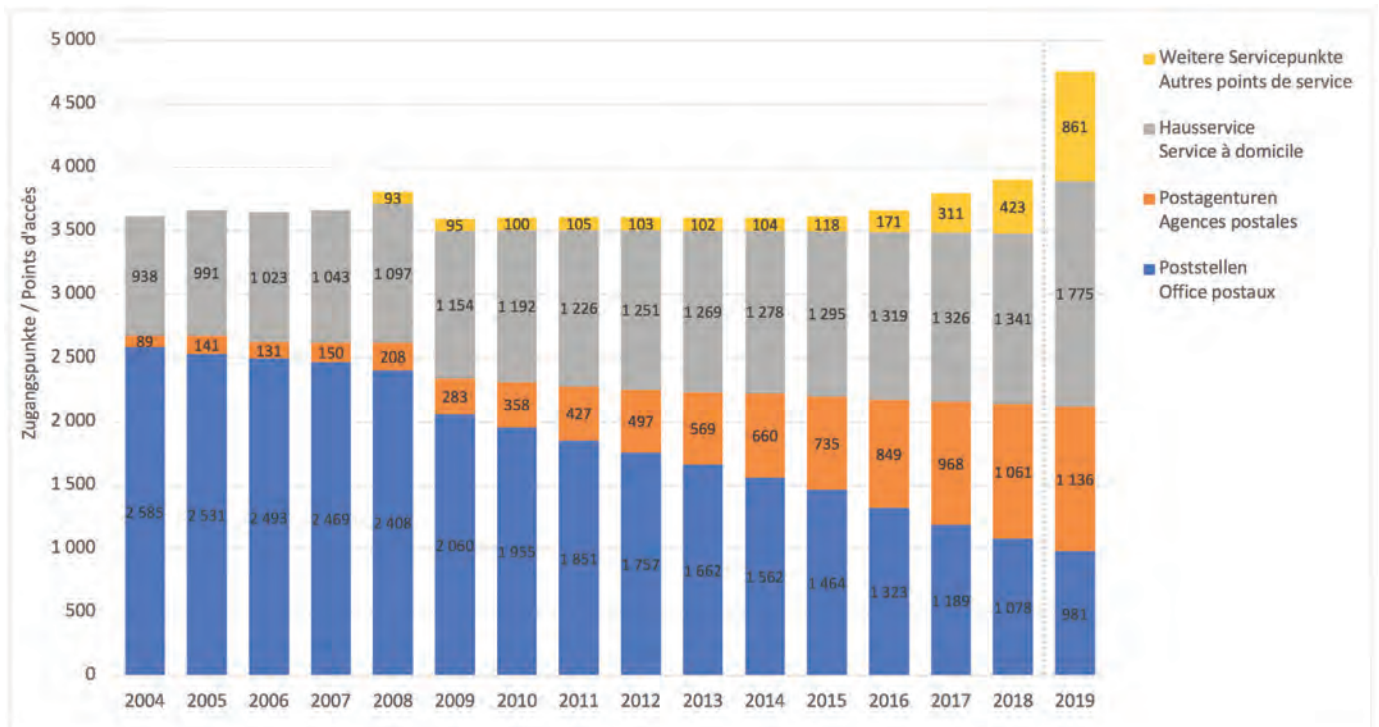

Quelle: Postcom / Geschäftsbericht Post. *Ab 2019 Verwendung einer neuen Gebietsdefinition für den Hausservice.
 Source: Postcom / Rapport annuel de la Poste. *Depuis 2019, utilisation d'une nouvelle définition pour la zone du service à domicile.

Entwicklung Festnetz-Breitband-Abonnemente (2000 – 2018) Développement des abonnements au haut débit fixe (2000 – 2018)

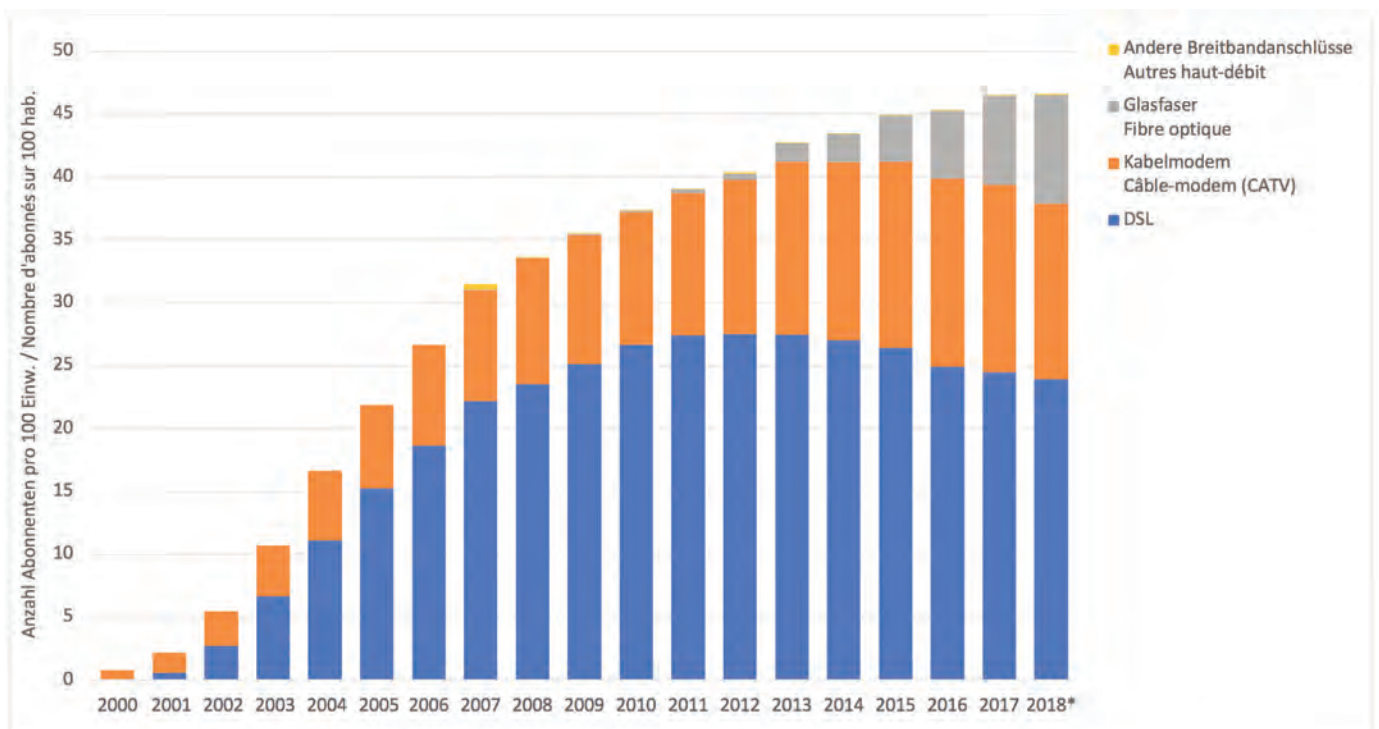

Quelle: Bundesamt für Statistik, Wirtschaftsstruktur und -analysen. *Provisorisch.
 Source: Office fédéral de la statistique, Structure et analyses économiques. *Provisoire.

Verkehrsleistungen: Gemäss dem Bundesamt für Statistik wurden 2018 auf dem schweizerischen Strassen- und Schienennetz insgesamt 135.7 Mrd. Personenkilometer zurückgelegt. Davon entfielen 102 Mrd. auf den privaten motorisierten Strassenverkehr, 20.6 Mrd. auf die Eisenbahnen, 8.1 Mrd. auf den Langsamverkehr und 4.5 Mrd. auf den öffentlichen Strassenverkehr. Im Güterverkehr erbrachten Strasse und Schiene 2018 eine Transportleistung von 27.9 Mrd. Tonnenkilometern. 63% der Verkehrsleistungen im Güterverkehr wurden von Strassenfahrzeugen erbracht, 37% von der Bahn.

Alpenquerender Güterverkehr: Gemäss dem jüngsten Verlagerungsbericht des Bundesamtes für Verkehr ging die Zahl alpenquerender Fahrten schwerer Güterfahrzeuge auf der Strasse zwischen 2016 und 2018 um 3.5% zurück. Insgesamt wurden 2018 941'000 solche Fahrten gezählt. Das für 2018 vorgesehene gesetzliche Verlagerungsziel von 650'000 Fahrten wurde damit deutlich verfehlt. Der Gotthard bleibt mit einem Anteil von rund 72% der mit Abstand wichtigste Strassenübergang. Der Anteil der Bahn im alpenquerenden Güterverkehr lag Ende 2018 bei 70.5%.

Grenzüberschreitender Pendlerverkehr: Ein von der SAB geleitetes Projekt analysierte in den Jahren 2018 und 2019 die grenzüberschreitende Mobilität im Alpenraum. Die Pendlerströme sind auch im Schweizer Berggebiet von Bedeutung. Im Tessin umfasst der grenzüberschreitende Pendlerverkehr täglich 62'000 Personen, im Jura 47'000, in Ostbünden 7'000 und im Oberwallis 2'700.

Verkehrsinfrastruktur: Im Sommer 2019 verabschiedete das Parlament den Ausbauschnitt 2019 des Nationalstrassennetzes. Teil davon sind die für die Berggebiete wichtigen Umfahrungen von Le Locle, La Chaux-de-Fonds und Näfels, der zweite Strassentunnel am Gotthard sowie der Bypass Luzern. Im Bereich der Eisenbahninfrastruktur bewilligte das Parlament den Ausbauschnitt 2035 mit einem Investitionsvolumen von 12.89 Mrd. Franken. Dieser umfasst u.a. den Teilausbau des Lötschberg-Basistunnels, die Direktverbindung Neuenburg-La Chaux-de-Fonds sowie den Zimmerberg-Basistunnel.

Seilbahnen: Ende 2018 verfügte die Schweiz über 2459 eidgenössisch oder kantonal bewilligte Seilbahn-Anlagen. Die verschiedenen Anlagentypen sind regional sehr unterschiedlich verteilt. Im Kanton Bern befinden sich vergleichsweise viele Standseilbahnen. In der Zentralschweiz ist der Anteil an Kleinseilbahnen relativ hoch. In den Kantonen Graubünden und Wallis sind besonders viele Sesselbahnen zu finden.

Elektromobilität: 2019 wurden 13'200 rein batteriebetriebene Personenwagen neu in Verkehr gesetzt. Dies entspricht einem Anteil von 4.2% an der Gesamtzahl der Neuzulassungen. Gegenüber dem Vorjahr ergab sich eine Steigerung von 143.9%.

Services de transport – Selon l'Office fédéral de la statistique, 135,7 milliards de passagers-kilomètres ont été parcourus sur le réseau routier et ferroviaire, en 2018. Sur ce total, 102 milliards sont imputables au trafic motorisé privé, 20,6 milliards aux chemins de fer, 8,1 milliards au trafic non motorisé et 4,5 milliards au trafic routier public. En ce qui concerne le transport des marchandises, la route et le rail ont enregistré, en 2018, 27,9 milliards de tonnes-kilomètres. Les transports par la route représentaient 63%, alors que ceux par rail se montaient à 37%.

Trafic de marchandises à travers les Alpes – Selon le dernier rapport de l'Office fédéral des transports, le nombre de trajets transalpins effectués par des poids lourds a diminué de 3,5% entre 2016 et 2018. Au total, 941'000 mouvements ont été enregistrés en 2018. L'objectif législatif visant à limiter, pour 2018, les trajets en camion à 650'000 mouvements n'a pas été atteint. Avec environ 72%, le Gotthard reste le plus important passage routier. La part du rail dans le trafic de fret transalpin était de 70,5%, à la fin de 2018.

Trafic pendulaire transfrontalier – Un projet mené par le SAB a analysé la mobilité transfrontalière dans la région alpine en 2018 et 2019. Les flux des pendulaires sont aussi importants dans les régions de montagnes. Au Tessin, ils atteignent 62'000 personnes par jour, 47'000 dans le Jura, 7000 dans les Grisons et 2700 dans le Haut-Valais.

Infrastructures de transport – Durant l'été 2019, le Parlement a approuvé l'étape d'aménagement 2019 des routes nationales. Le SAB est parvenu à insérer les contournements du Locle, de la Chaux-de-Fonds et de Näfels. Le deuxième tunnel routier du Gotthard et le contournement de Lucerne y figurent aussi. Dans le domaine ferroviaire, le Parlement a approuvé l'étape d'aménagement 2035, avec des investissements pour 12,89 milliards de francs. Cela comprend notamment l'achèvement partiel du tunnel de base du Lötschberg, la liaison directe entre Neuchâtel et La Chaux-de-Fonds et le tunnel de base du Zimmerberg.

Remontées mécaniques – Fin 2018, la Suisse comptait 2459 installations à câbles agréées par la Confédération ou les cantons. Elles sont réparties de manière inégale dans les différentes régions. Le canton de Berne compte relativement beaucoup de funiculaires. En Suisse centrale, la proportion de petites installations à câbles est assez élevée. Les cantons des Grisons et du Valais disposent d'un nombre particulièrement important de télésièges.

Mobilité électrique – En 2019, 13'200 voitures électriques ont été mises en service. Cela correspond à 4,2% de nouvelles mises en circulation. Par rapport à l'année précédente, cela représente une augmentation de 143,9%.

Länge des Schweizer Strassennetzes (2018)

Longueur du réseau routier suisse (2018)

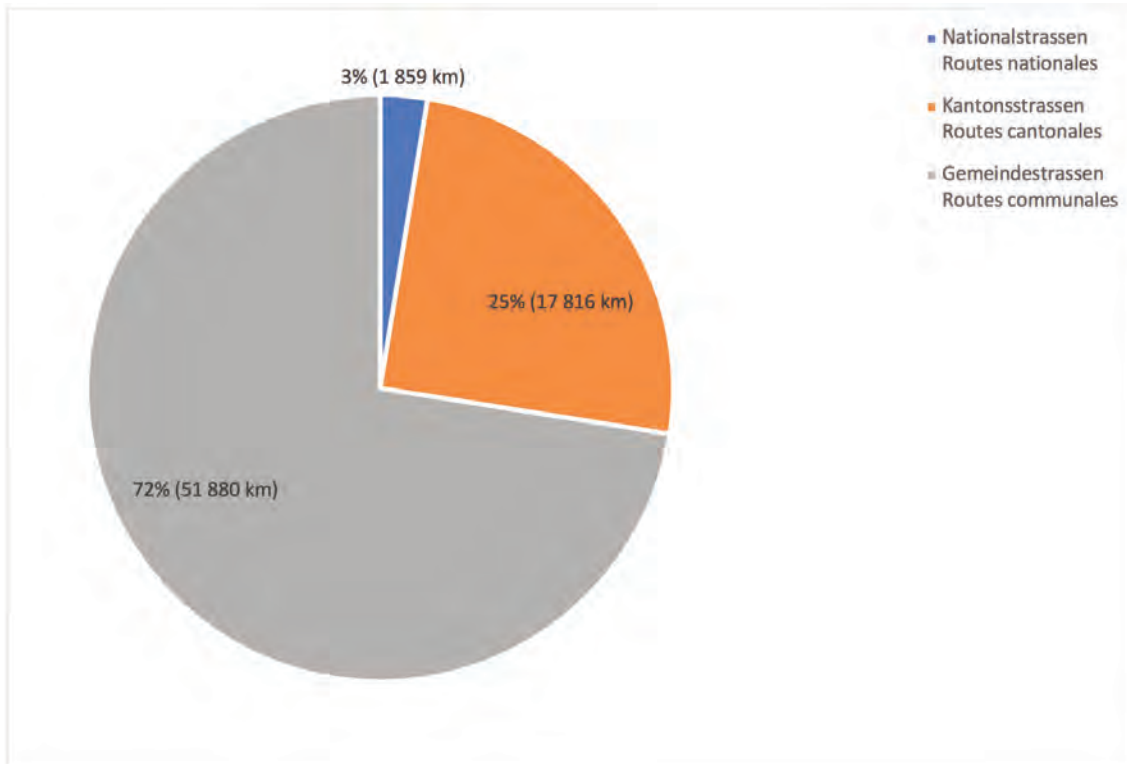

Quelle: Bundesamt für Statistik, Strasseninfrastrukturrechnung / Bundesamt für Strassen.
 Source: Office fédéral de la statistique, Compte d'infrastructure routière / Office fédéral des routes.

Erweitertes Nationalstrassennetz (Neuer Netzbeschluss)

Réseau routier national étendu (Nouvel arrêté sur le réseau)

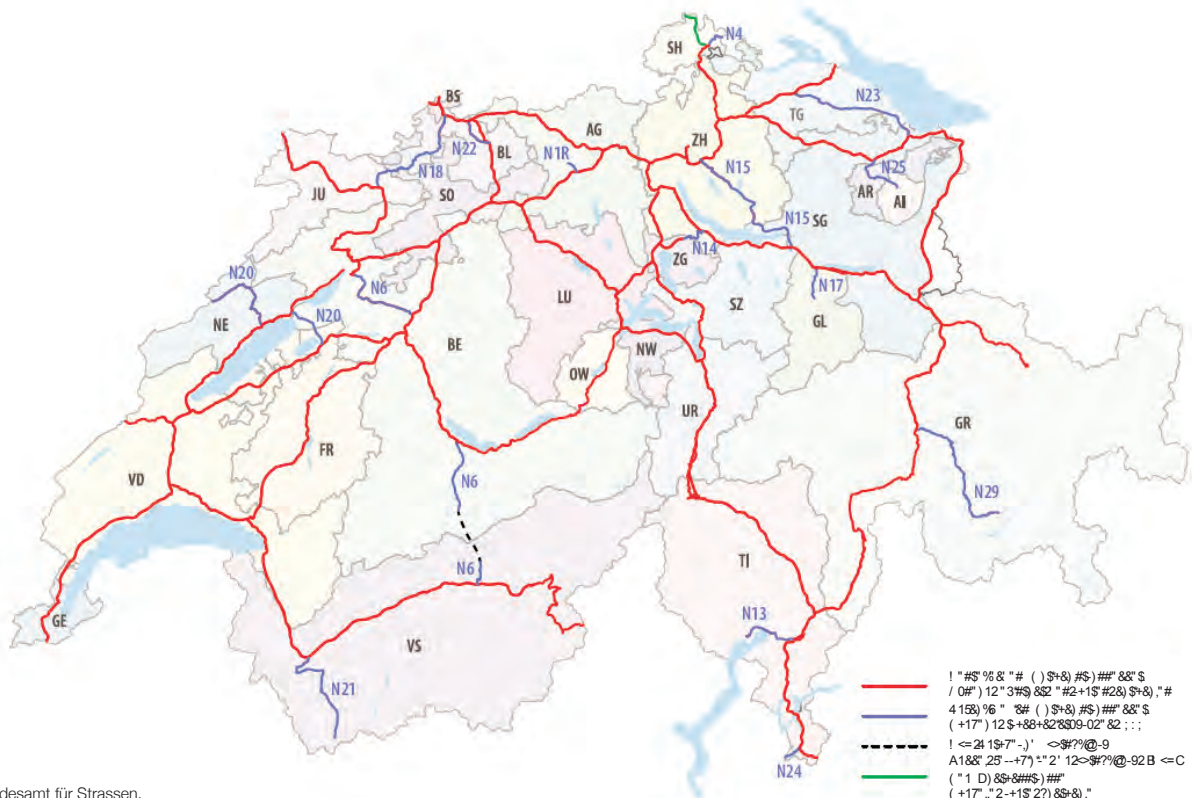

Quelle: Bundesamt für Strassen.
 Source: Office fédéral des routes.

Motorisierungsgrad nach Kantonen (2019)

Degré de motorisation par canton (2019)

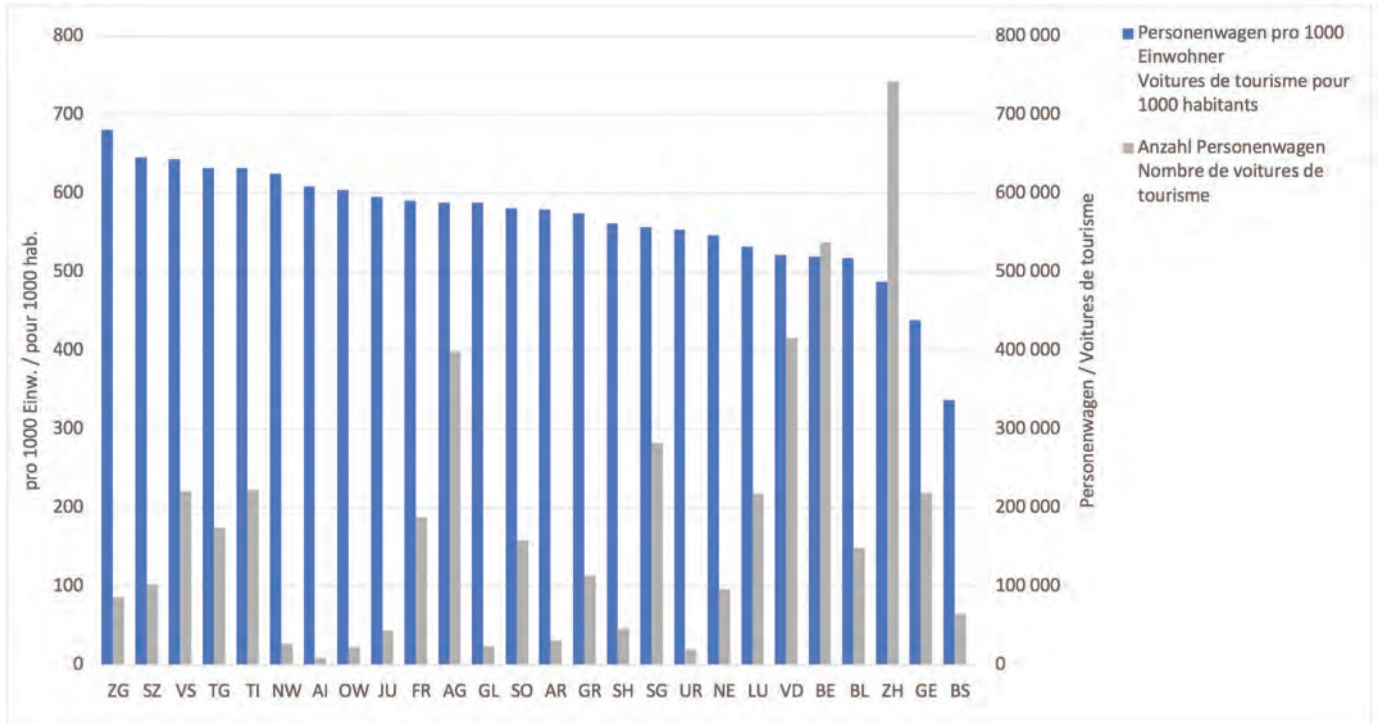

Quelle: Bundesamt für Statistik, Sektion Mobilität / Bundesamt für Strassen.
Source: Office fédéral de la statistique, Section de la mobilité / Office fédéral des routes.

Verkehrsleistungen im öffentlichen Personenverkehr (2000 – 2018)

Transports publics de personnes (2000 – 2018)

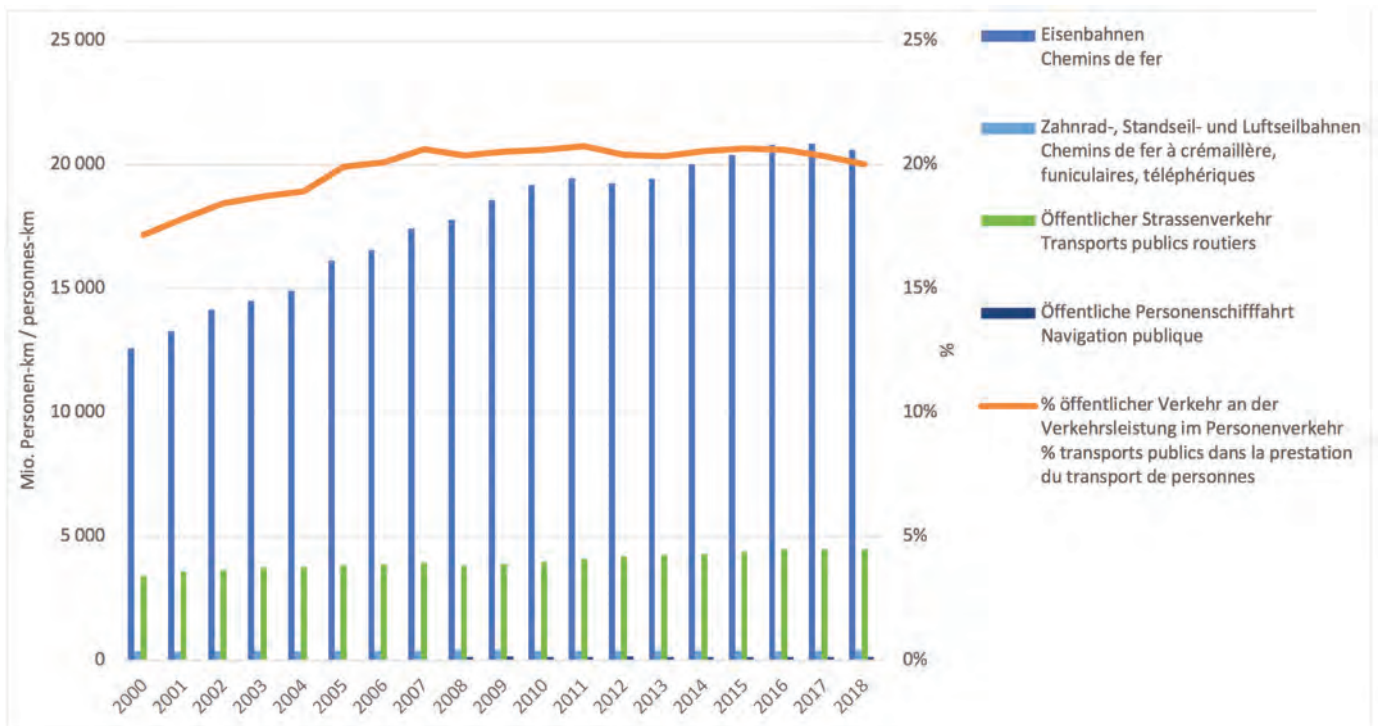

Quelle: Bundesamt für Statistik, Sektion Mobilität.
Source: Office fédéral de la statistique, Section de la mobilité.

Modalsplit alpenquerender Güterverkehr (1980 – 2018)

Répartition modale du trafic des marchandises à travers les Alpes (1980 – 2018)

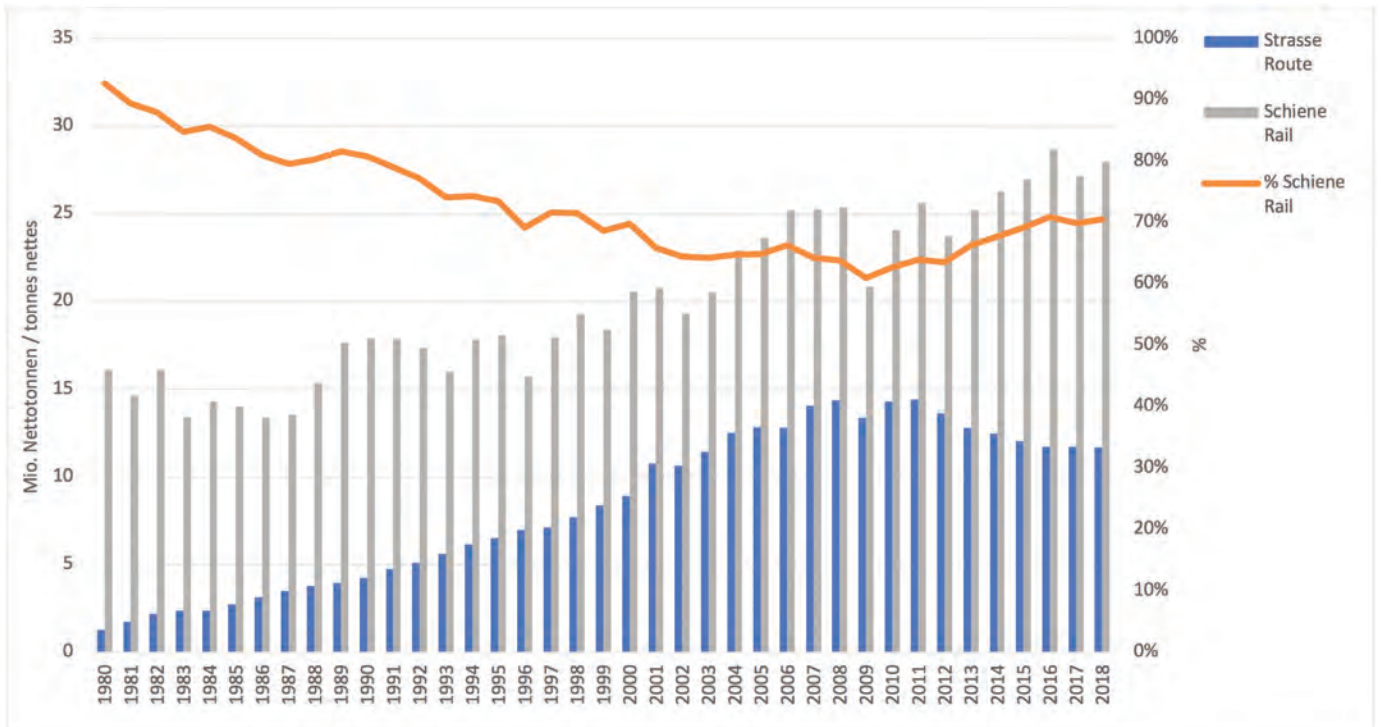

Quelle: Bundesamt für Strassen / Bundesamt für Verkehr.
Source: Office fédéral des routes / Office fédéral des transports.

Verteilung des alpenquerenden Güterverkehrs auf die Passübergänge (2018)

Répartition du trafic de fret transalpin sur les cols (2018)

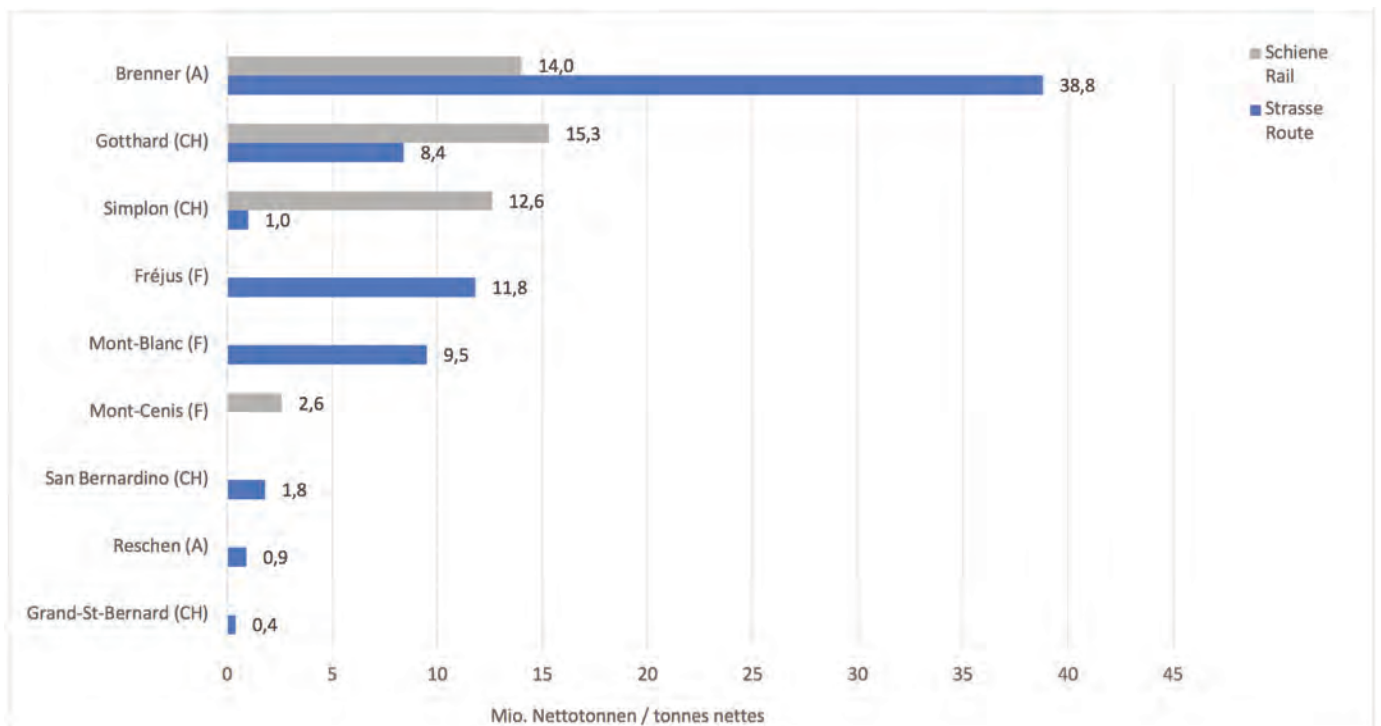

Quelle: Bundesamt für Strassen / Bundesamt für Verkehr.
Source: Office fédéral des routes / Office fédéral des transports.

Öffentliche Bildungsausgaben: Die jüngsten verfügbaren Daten zu den öffentlichen Bildungsausgaben beziehen sich auf 2017. Gemäss dem BFS gaben Bund, Kantone und Gemeinden in diesem Jahr insgesamt 38.1 Mrd. Franken für Bildungszwecke aus. Dies entspricht 17.6% der gesamten öffentlichen Ausgaben und 5.7% des BIP. In den Bildungsausgaben der Kantone und ihrer Gemeinden zeigen sich deutliche regionale Unterschiede. Diese sind namentlich auf die Finanzkraft der Kantone und Gemeinden, das Preisniveau, das Lohnniveau der Lehrpersonen, das Bildungsangebot sowie soziodemografische und geografisch-topografische Faktoren zurückzuführen.

Regionale Innovationssysteme: Mit der Einführung der Neuen Regionalpolitik des Bundes wurden Regionale Innovationssysteme (RIS) geschaffen. Ziel der RIS ist es, die Innovationsfähigkeit von Unternehmen im NRP-Wirkungsraum zu verstärken und die langfristige wirtschaftliche Entwicklung in diesen Räumen zu unterstützen. Im Hinblick auf die Ausarbeitung eines RIS-Konzeptes 2020+ führte das SECO 2018 eine Evaluation der RIS durch. Diese unterstreicht die regionalwirtschaftliche Bedeutung der Innovationssysteme. Gleichzeitig wird empfohlen, der Koordination mit den Förderangeboten auf kantonalen Ebene mehr Beachtung zu schenken.

BFI-Botschaft 2021-2024: Im Februar 2020 überwies der Bundesrat die Botschaft zur Förderung von Bildung, Forschung und Innovation in den Jahren 2021 – 2024 ans Parlament. Der BFI-Bereich soll in den nächsten vier Jahren mit rund 28 Mrd. Franken unterstützt werden. Zu den Prioritäten der BFI-Botschaft gehören der digitale Wandel, die Innovationsförderung, die Weiterbildung und die Berufsbildung. Im Bereich der Berufsbildung soll sichergestellt werden, dass Bildung und Beschäftigung weiterhin optimal aufeinander abgestimmt sind. Die parlamentarische Beratung der BFI-Botschaft findet im Lauf dieses Jahres statt.

Bundesgesetz über die Förderung der Forschung und Innovation: Der Bundesrat führte 2019 eine Vernehmlassung zu einer Teilrevision des Bundesgesetzes über die Förderung der Forschung und Innovation durch. Die vorgeschlagenen Änderungen verfolgen namentlich das Ziel, die Innovationsförderung zu flexibilisieren und stärker auf die Bedürfnisse der KMU auszurichten.

Dépenses pour la formation – Les dernières données sur les dépenses publiques de formation datent 2017. Selon l'OFS, la Confédération, les cantons et les communes ont dépensé au total 38,1 milliards de francs pour la formation cette année. Cela correspond à 17,6% des dépenses publiques totales et à 5,7% du PIB. Il existe de nettes différences pour les dépenses de formation, selon les cantons et leurs communes. Cela dépend de leurs capacités financières, du niveau des prix, des salaires des enseignants, de l'offre des formations proposées, ainsi que de facteurs socio-démographiques et géo-topographiques.

Systèmes régionaux d'innovation – Les systèmes régionaux d'innovation (RIS) ont été créés avec l'introduction de la nouvelle politique régionale de la Confédération. L'objectif des RIS est de renforcer les activités d'innovation des entreprises dans le périmètre de la NPR et de soutenir le développement économique à long terme. Le SECO a procédé à une évaluation des RIS en 2018, en vue de développer un concept pour 2020+. Cela démontre l'importance économique des systèmes d'innovation. En même temps, il est recommandé d'accorder une plus grande attention à la coordination avec les offres promotionnelles au niveau cantonal.

Message FRI 2021 – 2024 – En février 2020, le Conseil fédéral a soumis au Parlement le message relatif à l'encouragement de la formation, de la recherche et de l'innovation (FRI) pour les années 2021 – 2024. Au cours des quatre prochaines années, le secteur de la FRI doit être soutenu à hauteur de 28 milliards de francs. Les priorités sont constituées par la transition numérique, la promotion de l'innovation, la formation continue et la formation professionnelle. Dans le domaine de la formation professionnelle, l'objectif est de veiller à ce que l'éducation et l'emploi puissent être coordonnés de manière optimale. Les discussions parlementaires concernant message FRI auront lieu dans le courant de 2020.

Loi sur l'encouragement de la recherche et de l'innovation – En 2019, le Conseil fédéral a mené une consultation sur une révision partielle de la loi fédérale sur l'encouragement de la recherche et de l'innovation. Les modifications proposées visent notamment à rendre la promotion de l'innovation plus souple et plus proche des besoins des PME.

Öffentliche Bildungsausgaben der Kantone und ihrer Gemeinden (2017) Dépenses publiques d'éducation des cantons et de leurs communes (2017)

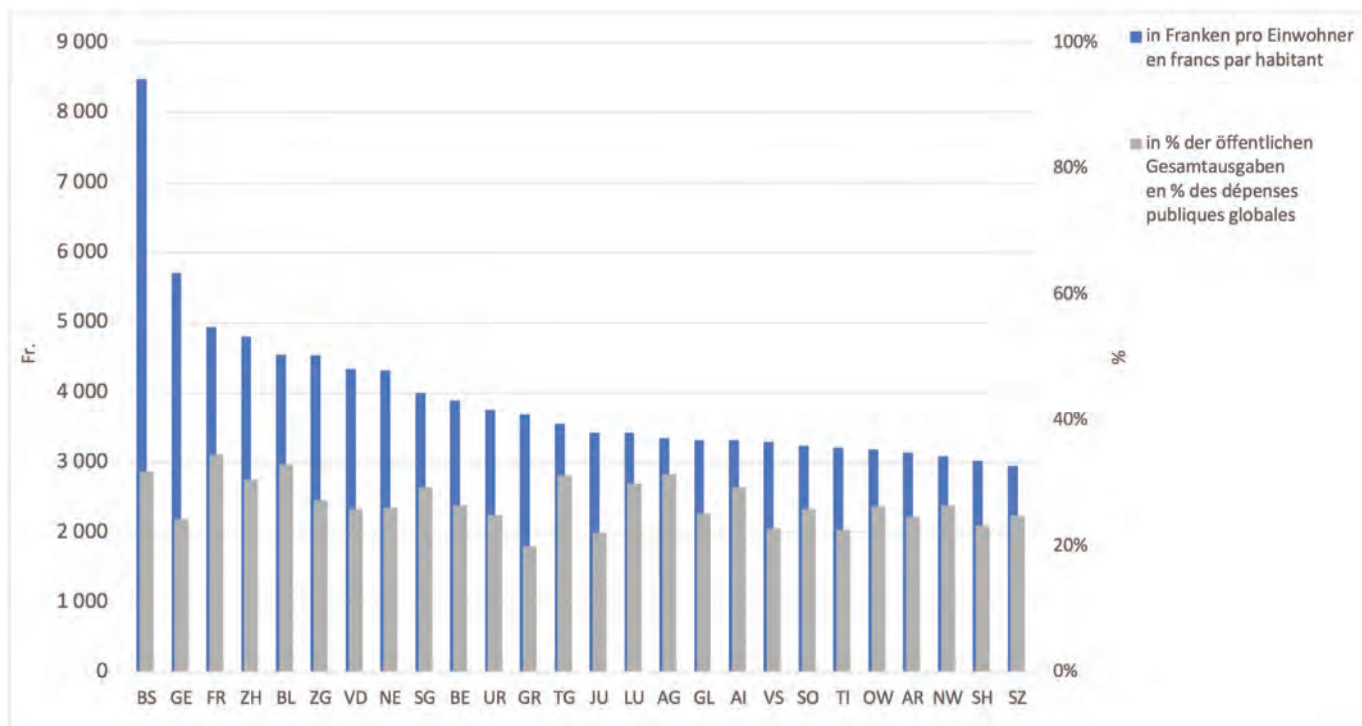

Quelle: Bundesamt für Statistik, Sektion Bildungsprozesse.
 Source: Office fédéral de la statistique, Section processus de formation.

Regionale Innovationssysteme RIS der NRP Systèmes régionaux d'innovation RIS de la NPR



Quelle: Regiosuisse.
 Source: Regiosuisse.

Wer ist die SAB?

Die SAB, ein Verein, wurde 1943 gegründet. Mitglieder sind alle Bergkantone, Berggemeinden, landwirtschaftliche und Selbsthilfeorganisationen, die Berggebietsregionen und weitere Körperschaften im Berggebiet sowie zahlreiche Einzelpersonen.

Was will die SAB?

- Das Berggebiet als Lebens- und Wirtschaftsraum fördern
- Die vorhandenen Ressourcen im Berggebiet nachhaltig nutzen
- Die Chancengleichheit für die Bewohner des Berggebietes verwirklichen
- Die Eigenständigkeit, Eigenverantwortung und Selbstbestimmung der Bergbevölkerung fördern
- Das Gleichgewicht im Berggebiet zwischen Gesellschaft, Wirtschaft und Umwelt bewahren.

Warum braucht es die SAB?

In einem freien Wirtschaftssystem, das die SAB bejaht, wirken sich die Standortnachteile wie grosse Distanzen, ungünstige Topographie, raues Klima und dünne Besiedlung nachteilig auf die Einkommen der Bergbevölkerung, auf ihre Chancengleichheit und auf die Wirtschafts- und Dienstleistungsstruktur aus. Die SAB setzt sich auf nationaler Ebene dafür ein, dass diese besondere Situation des Berggebietes in allen Bereichen berücksichtigt wird.

Wie arbeitet die SAB?

- Sie nimmt Stellung zu Vorlagen der Bundespolitik
- Sie macht Vorschläge und ergreift Initiativen
- Sie arbeitet mit Bundesverwaltung, Parlament und Verbänden zusammen
- Sie informiert über die Zeitschrift «Montagna» und über den Pressedienst
- Sie bietet Dienstleistungen an wie Beratung, Kurse, Studien, usw.

Wo ist die SAB?

- Zentralstelle: Seilerstrasse 4, 3001 Bern, Tel. 031/382 10 10; Fax 031/382 10 16; Post-check 50-6480-3; E-Mail info@sab.ch
- Technische Abteilung:
Laurstrasse 10, 5201 Brugg,
Tel 056/450 33 11, Fax 056/450 33 19

Die SAB finden sie auch im Internet unter:

- www.sab.ch
- twitter.com/promontagna
- www.facebook.com/berggebiet

Qui est le SAB ?

Le SAB a été fondé en 1943. Cette association a pour membres tous les cantons de montagne, des communes, diverses organisations, des régions, des corporations, ainsi que de nombreuses personnes physiques.

Que veut le SAB ?

- maintenir les régions de montagne en tant que milieu naturel et espace économique
- contribuer à ce que la population de montagne puisse exploiter durablement ses ressources
- donner les mêmes chances aux régions de montagne qu'aux autres espaces
- promouvoir l'indépendance, la responsabilité et l'autodétermination de la population de montagne
- préserver l'équilibre entre société, économie et environnement dans les régions de montagnes.

Pourquoi le SAB est-il indispensable ?

Dans un système d'économie de marché, que le SAB approuve, les handicaps liés à la localisation (grandes distances, topographie accidentée, rudesse du climat, faible densité de la population) réduisent le revenu des populations de montagne, affectent leurs chances de réussite et influencent son économie, ainsi que ses services. Le SAB s'engage, sur le plan national, pour que les particularités des régions de montagne soient prises en compte dans tous les domaines.

Comment travaille le SAB ?

- il se prononce sur des objets politiques au niveau fédéral
- il élabore des propositions et des initiatives
- il collabore avec l'administration fédérale, le Parlement, les associations et les membres
- il informe le public par le biais de sa revue «montagna» et de son service de presse
- il offre des services tels que conseils, cours, études, etc.

Où se trouve le SAB ?

- Secrétariat : Seilerstrasse 4, 3001 Berne, Tél. 031/382 10 10; Fax 031/382 10 16; Compte-postal : 50-6480-3; e-mail : info@sab.ch
- Section technique :
Laurstrasse 10, 5201 Brugg,
Tél. 056/450 33 11; Fax 056/450 33 19

Le SAB numérique :

- www.sab.ch
- twitter.com/promontagna
- www.facebook.com/berggebiet

die Freiwilligentage
INVOLVERE

Ein Tag, um Gutes zu tun



Seit 2014 haben Mitarbeitende der Vaudoise an 115 Freiwilligentagen in der ganzen Schweiz teilgenommen. In diesem Jahr ist alles anders, aber wir freuen uns auf nächstes Jahr!

Gemeinsam glücklich.
Seit 125 Jahren.

 **vaudoise** ¹²⁵
Versicherungen

Wer haftet, wenn Tiere Unfall verursachen?

Tiere sind unberechenbar. Doch das entlastet den Tierhalter nicht. Er haftet auch ohne eigenes Verschulden.

Wer muss den Schaden übernehmen, wenn sich wegen ausgebüxten Tieren ein Unfall ereignet? Allein die Tatsache, dass Tiere unberechenbar sind, entlastet den Tierhalter nicht. Er haftet für das Verhalten seiner Tiere mit der einfachen oder milden Kausalhaftung und somit auch ohne eigenes Verschulden. Von der Haftung befreien kann sich ein Tierhalter nur mit dem Nachweis, dass er alles in seiner Macht Stehende getan hat, um einen Schaden abzuwenden. Die allgemein übliche Sorgfalt aufgewendet zu haben, reicht nicht aus. Beim Weiden der Rinder bedeutet dies etwa, dass es nicht generell aus-

reicht, einfach mal einen einlitzigen Zaun zu erstellen. Unter Umständen müssen mehrere Litzen gezogen werden und der Zaun muss täglich auf sein Funktionieren überprüft werden. Betreffend Weidetiere sind in den Merkblättern der Beratungsstelle für Unfallverhütung in der Landwirtschaft (www.bul.ch) praxisnahe Standards dokumentiert.

Da die Anforderungen an den Entlastungsbeweis hoch sind, ist der Abschluss einer Haftpflichtversicherung sehr zu empfehlen. In der Grunddeckung der Betriebshaftpflichtversicherung Landwirtschaft ist die Tierhalterhaftpflicht enthalten. Ansprüche gegen Tierhalter im Hobbybereich sind mit der Grunddeckung der Privathaftpflichtversicherung

abgedeckt. Die Versicherungssumme sollte in beiden Fällen mindestens CHF 5 Millionen betragen, da gerade Schäden an Personen teuer werden können. Sonderrisiken – beispielsweise Pferdehaltung – sind je nach Versicherungsgesellschaft zusätzlich in die Versicherung einzuschliessen.

Die Berater der landwirtschaftlichen Versicherungsberatungsstellen, die den kantonalen Bauernverbänden angegliedert sind, oder der Beratungsdienst der Agrisano in Brugg, stehen bei Fragen zum Versicherungsschutz gerne zur Verfügung.

Der Abschluss einer Haftpflichtversicherung ist sehr zu empfehlen!

Kontaktieren Sie Ihre Regionalstelle und vereinbaren Sie einen Beratungstermin:



agrisano

Mit uns sichern Sie Haus und Hof: **sachlich zuverlässig!**

Baumrinde | © Agrisano

Für die Landwirtschaft!

Alle Versicherungen aus einer Hand.

In Zusammenarbeit mit **emmental** versicherung