

Nr. 253 | Juli–juillet 2022

Preis / prix: Fr. 6.-

Das Schweizer Berggebiet 2022 Fakten und Zahlen

Les régions de montagne suisses 2022 Faits et chiffres



Schweizerische Arbeitsgemeinschaft für die Berggebiete
Groupement suisse pour les régions de montagne
Gruppo svizzero per le regioni di montagna
Gruppa svizra per las regiuns da muntogna

*Wo Tradition
zum Genuss reift
Cù le plaisir naît
de la tradition*



Die Informationsplattform rund um die 1'350 Alpkäsereien und das wirtschaftlich wichtigste Produkt aus dem Sömmerungsgebiet.

schweizeralpkäse.ch

La plate-forme d'information autour des 1'350 fromageries d'alpage et du produit économiquement le plus important de l'estivage.

fromagedalpage.ch/fr



SMP • PSL

Schweizer Milchproduzenten
Producteurs Suisses de Lait
Produttori Svizzeri di Latte
Producents Svizzers da Latg

swissmilk.ch

IMPRESSUM

Impressum

Herausgeber / Editeur

Schweizerische Arbeitsgemeinschaft für die Berggebiete (SAB)
Groupement suisse pour les régions de montagnes (SAB)
Seilerstrasse 4, 3001 Bern, Tel. 031 382 10 10
www.sab.ch

Redaktion / Rédaction

Thomas Egger – Eliana Laurenti

Layout / Mise en page

Vincent Gillioz, SAB

Auflage / Tirage

2'100 Expl.

Titelbild / Illustration de la page de couverture

Orselina, Madonna del Sasso – ©Switzerland Tourism

Der Herausgeber bedankt sich beim Bundesamt für Statistik für die Aufbereitung der Daten zum neuen Berggebietsperimeter.

L'éditeur remercie l'Office fédéral de la statistique pour l'élaboration des données relatives au nouveau périmètre des régions de montagnes.

Inhaltsverzeichnis

Vorwort	5
Neue statistische Definition der Berggebiete	6
Bevölkerung	8
Wirtschaft	14
Raumplanung	19
Öffentliche Finanzen	25
Regionalpolitik	29
Landwirtschaft	33
Forstwirtschaft	37
Energie	40
Tourismus	43
Post und Telekommunikation	46
Verkehr	48
Bildung, Forschung, Innovation	52
Kurzporträt der SAB	54

Table des matières

Avant-propos	5
Nouvelle définition statistique pour les régions de montagnes	6
Démographie	8
Economie	14
Aménagement du territoire	19
Finances publiques	25
Politique régionale	29
Agriculture	33
Sylviculture	37
Energie	40
Tourisme	43
Poste et télécommunications	46
Transports	48
Formation, recherche innovation	52
Le SAB en bref	54

Liebe Leserinnen und Leser

Mit dem «Berggebiet in Zahlen» möchten wir Ihnen alle zwei Jahre einen Einblick in die Entwicklung der Berggebiete und ländlichen Räume in der Schweiz geben. Die letzte Ausgabe stammt aus dem Jahr 2020. Seither hat die Corona-Krise ab März 2020 vieles verändert. Die Folgen der Krise sind denn auch in der vorliegenden Ausgabe deutlich sichtbar. Besonders betroffen war der Tourismus. Die Krise hat zum grössten Einbruch im Tourismus seit dem Zweiten Weltkrieg geführt. Erfreulicherweise kann heute (im Juni 2022) festgestellt werden, dass die Lust zum Reisen ungebrochen ist und nach zwei Jahren der Pandemie und des teilweisen Lock-downs ein grosser Nachholbedarf besteht. Der Tourismus dürfte sich von daher wieder erholen, doch wird es noch einige Jahre dauern, bis die finanziellen Einbussen verdaut sind.

Die Folgen der Corona-Krise sind auch in anderen Bereichen deutlich sichtbar, so z.B. bei der Mobilität und im Energieverbrauch. Für die Berggebiete und ländlichen Räume besonders wichtig ist aber die Trendwende in der Bevölkerungsdynamik. Es ist ein deutlicher Trend «zurück aufs Land» spürbar, der auch statistisch fassbar ist. Leider liegen bei Redaktionsschluss erst provisorische Ergebnisse zur Bevölkerungsentwicklung auf Gemeindeebene vor. Die provisorischen Zahlen zeigen aber, dass die Berg- und Landkantone deutlich stärker an Bevölkerung zulegen konnten als in den früheren Jahren. Die Frage stellt sich nun, wie nachhaltig dieser Trend ist. Seitens der SAB werden wir alles daran setzen, die nötigen politischen Rahmenbedingungen so zu beeinflussen, dass dieser Trend langfristig anhalten wird. Dazu gehört u.a. eine gute Versorgung der Berg- und Landregionen mit Hochbreitbandinternet, sowohl mit Glasfaser als auch mit Mobilfunk. Wie wichtig diese Versorgung mit robusten und leistungsfähigen Hochbreitbandinfrastrukturen ist, zeigte sich während der Pandemie eindrücklich.

Christine Bulliard Marbach Thomas Egger

Präsidentin der SAB Direktor der SAB

Bern, im Juni 2022

Chères lectrices, chers lecteurs,

Par le biais de notre publication « Les régions de montagne – Faits et chiffres », nous souhaitons vous donner, tous les deux ans, un aperçu quant à l'évolution des régions de montagne et des espaces ruraux. La dernière édition date de 2020. Depuis, le coronavirus a changé bien des choses. Les conséquences de cette crise sont clairement perceptibles dans la présente édition. Le tourisme a été particulièrement touché. Cette crise a entraîné le plus important effondrement de ce secteur, depuis la Seconde Guerre mondiale. Heureusement aujourd'hui (juin 2022), on peut constater que l'envie de voyager reste intacte et qu'un effet rattrapage se fait sentir, après deux années de pandémie et de confinement partiel. Ainsi, le tourisme devrait se rétablir ; mais il faudra encore quelques années pour combler les pertes financières.

Les conséquences du coronavirus sont également visibles dans des domaines, comme la mobilité et la consommation d'énergie. En revanche, il est particulièrement réjouissant de constater, au sein des régions de montagne et des espaces ruraux, qu'un renversement de tendance a lieu, au niveau démographique. On constate un net « retour à la campagne », phénomène qui est également perceptible dans les données statistiques. Malheureusement, lors de la clôture de ce document, nous ne disposons que de résultats provisoires, quant à l'évolution de la population au niveau communal. Les chiffres actuels montrent toutefois que les cantons de montagne et de campagne ont connu une augmentation démographique plus importante que lors des années précédentes. Reste à savoir dans quelle mesure cette tendance sera durable. Du côté du SAB, nous allons tout mettre en œuvre pour influencer les conditions politiques, afin que cette embellie se maintienne. Cela implique notamment que les régions de montagne et de campagne puissent disposer d'infrastructures robustes et performantes, tant au niveau de l'Internet à haut débit, que de la fibre optique ou encore de la téléphonie mobile. Car la pandémie a démontré à quel point ces moyens de communication étaient vitaux pour l'ensemble du pays.

Christine Bulliard Marbach Thomas Egger

Présidente du SAB Directeur du SAB

Berne, juin 2022

Statistische Definition der Berggebiete

2019 veröffentlichte das Bundesamt für Statistik (BFS) eine neue statistische Definition der Berggebiete. Gemäss dieser Definition gelten in der Schweiz alle Hektaren ab einer Höhe von 800 m.ü.M. als Berggebiet. Weist eine Hektare unter diesem Wert einen Höhenunterschied von mindestens 225 Metern zwischen dem höchsten und dem tiefsten Punkt auf, wird sie ebenfalls dem Berggebiet zugerechnet. Der Berggebietsperimeter stützt sich auf die Gemeindegrenzen ab. Jede Gemeinde, deren Fläche zu mehr als der Hälfte die Kriterien in Bezug auf die Höhe und die Steile des Geländes erfüllt, gehört zum Berggebiet. Enklaven im Berggebiet, wie beispielsweise das Rhonetal im Wallis, das Alpenrheintal in Graubünden und die Magadinoebene im Tessin, werden ebenfalls zum Berggebiet gezählt.

Der Berggebietsperimeter umfasst insgesamt eine Fläche von mehr als 28'000 km². Dies entspricht knapp zwei Dritteln der Schweizer Landesfläche. Über zwei Millionen Personen leben im Berggebiet, was rund einem Viertel der ständigen Wohnbevölkerung der Schweiz entspricht. 22% der Beschäftigten sind im Berggebiet tätig.

Sieben Kantone liegen gemäss der Definition ganz im Berggebiet. Es handelt sich dabei um das Wallis, Graubünden, Appenzell-Innerrhoden, Glarus, Nidwalden, Obwalden und Uri. Die Kantone Basel-Stadt, Schaffhausen, Thurgau und Genf befinden sich vollständig ausserhalb des Berggebietsperimeters. Alle anderen Kantone liegen zu einem unterschiedlichen Grad innerhalb des Berggebietes. Von den 2145 Gemeinden, die die Schweiz 2022 umfasste, zählten 788 zum Berggebiet.

Nouvelle définition statistique pour les régions de montagnes

En 2019, l'Office fédéral de la statistique (OFS) a publié une nouvelle définition des régions de montagnes. Selon cette définition, tous les hectares au-dessus de 800 mètres d'altitude sont considérés comme faisant partie des régions de montagnes. Si un hectare en dessous de cette valeur présente une différence d'altitude d'au moins 225 mètres entre le point le plus haut et le point le plus bas, il est également classé en tant que région de montagnes. Le périmètre est basé sur les limites communales. Toute commune dont plus de la moitié de la superficie répond aux critères d'altitude et de déclivité du terrain est considérée comme région de montagnes. Les enclaves de montagne, telles que la vallée du Rhône en Valais, la vallée du Rhin dans les Grisons et la plaine de Magadino au Tessin, sont intégrées dans les régions de montagnes.

Le périmètre des régions de montagnes couvre une superficie totale de plus de 28'000 km². Cela correspond approximativement aux deux-tiers du territoire national suisse. Plus de deux millions de personnes vivent dans cet espace, ce qui correspond à environ un quart de la population résidente permanente. Près de 22% des personnes actives sont employées dans les régions de montagnes.

Selon la définition, sept cantons sont entièrement situés dans les régions de montagnes. Il s'agit du Valais, des Grisons, d'Appenzell-Rhodés intérieures, de Glaris, de Nidwald, d'Obwald et d'Uri. Les cantons de Bâle-Ville, Schaffhouse, Thurgovie et Genève sont complètement en dehors de ce périmètre. Tous les autres cantons font partie, à des degrés divers, des régions de montagnes. Sur les 2145 communes que comptait la Suisse en 2022, 788 se trouvaient en montagne.

Berggebiete 2019

Régions de montagnes 2019

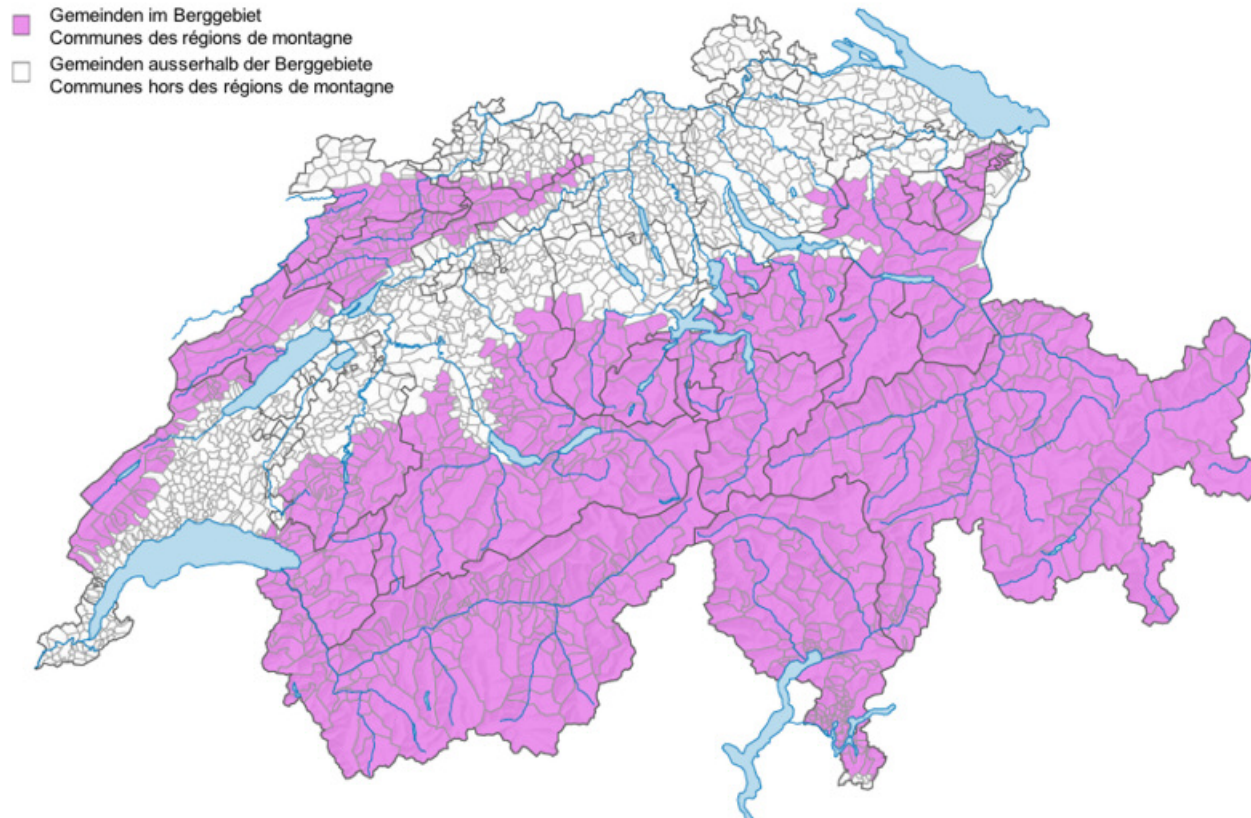

Quelle: Bundesamt für Statistik
 Source: Office fédéral de la statistique

Bevölkerung im Berggebiet nach Kantonen (2020)

Population dans les régions de montagne par canton (2020)

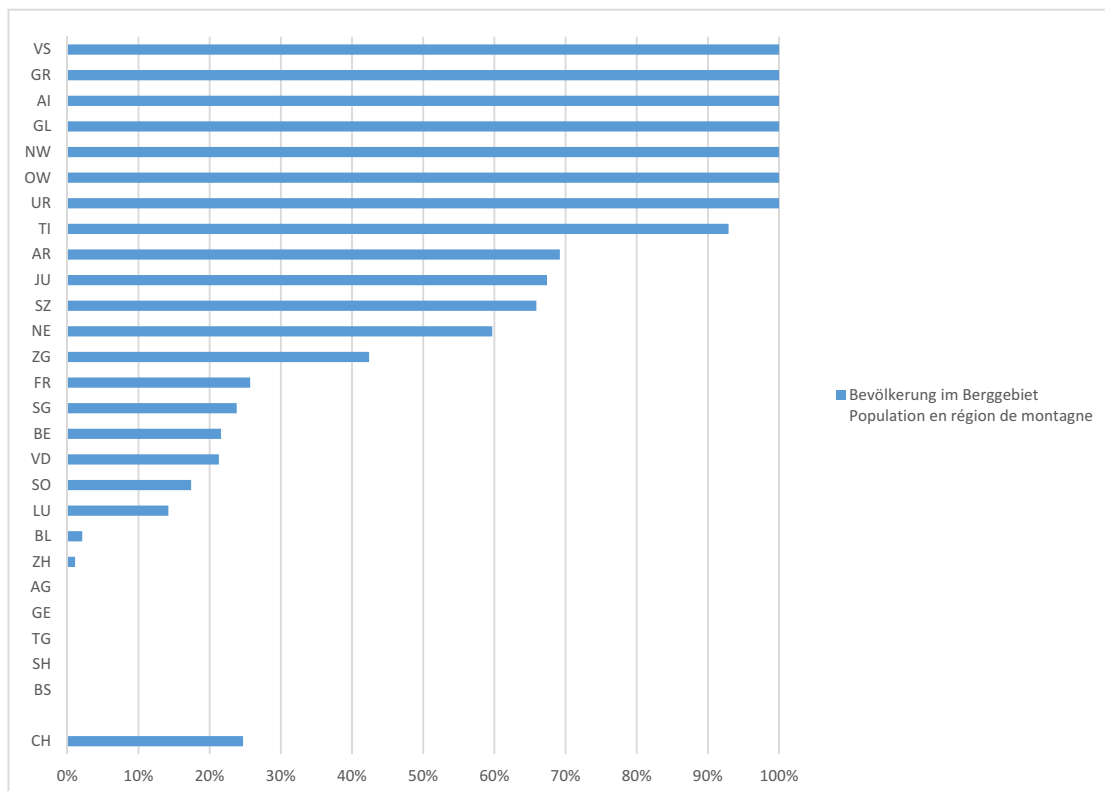

Quelle: Bundesamt für Statistik – Statistik der Bevölkerung und der Haushalte.
 Source: Office fédéral de la statistique – Statistique de la population et des ménages.

Bevölkerungsentwicklung: Zwischen 2010 und 2020 ist die ständige Wohnbevölkerung in der Schweiz von 7,87 auf 8,67 Mio. Personen angestiegen. Das entspricht einer Zunahme um 10,17%. Das Bevölkerungswachstum fand dabei vor allem in den Agglomerationsgemeinden statt, in denen die Bevölkerungszahl von 5,74 auf 6,3 Mio. Personen anstieg. Im Berggebiet nahm die Bevölkerung von 2010 bis 2020 um 7,5% zu und stieg von 1,99 auf 2,14 Mio. Personen. Im gleichen Zeitraum nahm die Bevölkerung in den Regionen ausserhalb des Berggebietsperimeters um 11,1% zu und stieg von 5,88 auf 6,53 Mio. Personen. Das Bevölkerungswachstum war somit in dieser Zehnjahresperiode in den urbanen Räumen deutlich stärker ausgeprägt.

Auswirkungen der Corona-Pandemie: Die Corona-Pandemie führte zu einem deutlichen Trend zurück aufs Land. Die vollständig im Berggebiet liegenden Kantone (Wallis, Graubünden, Appenzell-Innerrhoden, Glarus, Nidwalden, Obwalden und Uri) verzeichneten eine Bevölkerungszunahme von zwischen 0,4 und 1,3%. Demgegenüber war die Bevölkerung in den vollständig ausserhalb des Berggebietsperimeters liegenden Kantonen teilweise rückläufig (Basel-Stadt mit -0,4%). Ob sich der Trend fortsetzen wird, muss sich in den kommenden Jahren zeigen.

Entwicklung des Jugend- und Altersquotienten: Der Jugend- respektive der Altersquotient drückt das Verhältnis der beiden Altersgruppen zur erwerbsfähigen Bevölkerung aus. Grundsätzlich geht der Jugendquotient in der Schweiz zurück, während der Altersquotient ansteigt. Dieser demographische Wandel betrifft an erster Stelle die Berggebiete und ländlichen Räume. Mit 32,7% haben die Gemeinden im Berggebietsperimeter einen leicht höheren Jugendquotienten als die übrigen Gemeinden (32,4%). Zwischen 2010 und 2020 nahm der Jugendquotient in den Berggemeinden jedoch deutlich stärker ab als in den übrigen Gemeinden. Auf der anderen Seite liegt der Altersquotient in den Berggemeinden mit 34,3% deutlich höher als in den übrigen Gemeinden (29,5%).

Évolution démographique – Entre 2010 et 2020, la population résidente permanente de la Suisse est passée de 7,87 à 8,67 millions d'habitants. L'augmentation a été de 10,17%. La croissance démographique s'est principalement concentrée dans les agglomérations, où la population est passée de 5,74 à 6,3 millions d'habitants. Entre 2010 et 2020, la population de montagne est passée de 1,99 à 2,14 millions d'habitants, soit une augmentation de 7,5%. Au cours de la même période, les communes n'appartenant pas au périmètre des régions de montagne ont enregistré une augmentation démographique de 5,88 à 6,53 millions d'habitants. Dans ce dernier cas, le pourcentage de croissance a été de 11,1%, ce qui est nettement plus élevé que celui des régions de montagne.

Effets du Covid-19 – La crise du Covid-19 a renversé le trend. En 2021, les cantons entièrement situés dans les régions de montagne (Valais, Grisons, Appenzell-Rhodes intérieures, Glaris, Nidwald, Obwald et Uri) ont enregistré une croissance située entre 0.4% et 1.3% (Valais). De l'autre côté, les cantons complètement en dehors de ce périmètre (Bâle-Ville, Schaffhouse, Thurgovie et Genève) ont partiellement enregistré des pertes avec p.ex. -0.4% à Bâle-Ville. Il sera intéressant à observer si ce trend se confirme dans les années suivantes.

Évolution des rapports de dépendance selon la catégorie (jeunes / personnes âgées) – Les ratios de dépendance des jeunes et des personnes âgées indiquent le rapport entre personnes actives et inactives. En Suisse, le taux de dépendance des jeunes a tendance à diminuer, tandis que celui des personnes âgées augmente. Le vieillissement de la population affecte en premier lieu les régions de montagne. Avec 32,7% (2020), les communes de montagne, telles que définies par l'OFS, ont un taux de dépendance des jeunes légèrement plus élevé que les communes hors montagne (32,4%). Cependant, entre 2010 et 2020, le taux de dépendance des jeunes dans les communes de montagne a diminué beaucoup plus rapidement que dans les communes ne faisant pas partie de ce périmètre. À l'inverse, avec 34,3% (2020), les communes de montagne ont un taux de dépendance des personnes âgées beaucoup plus élevé que les communes de plaine (29,5%). De plus, une comparaison dans le temps montre que le taux de dépendance des personnes âgées augmente plus rapidement au sein des régions de montagnes.

Entwicklung der ständigen Wohnbevölkerung (2010-2020) Évolution de la population des résidents permanents (2010-2020)

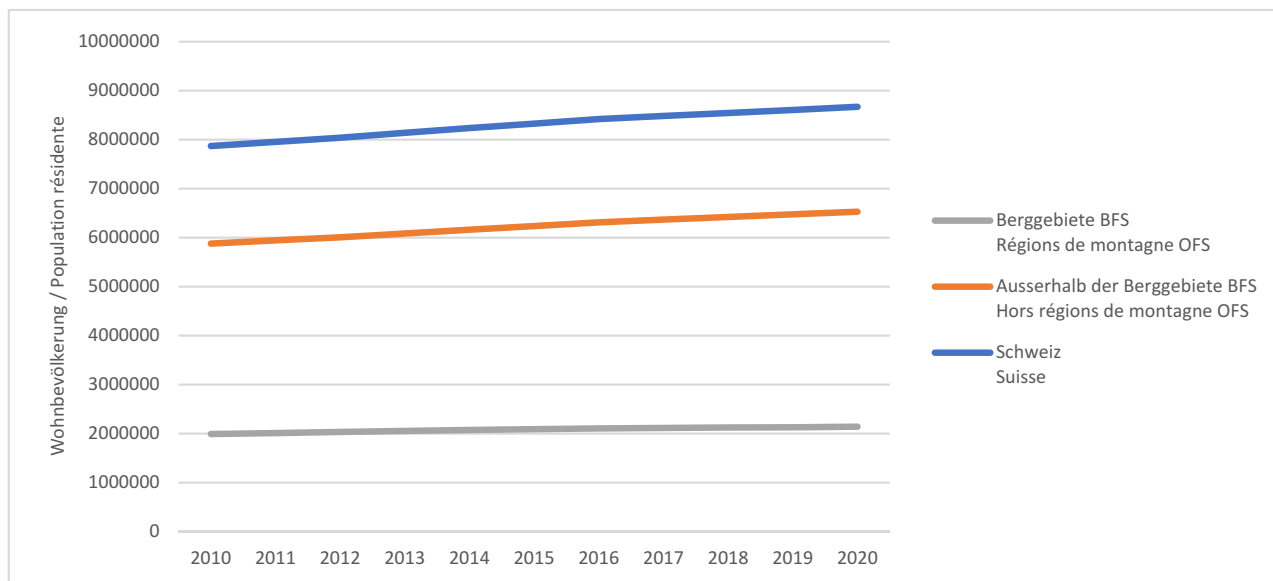

Quelle: Bundesamt für Statistik – Statistik der Bevölkerung und der Haushalte, Gemeindestand am 31.12.2020.
Source: Office fédéral de la statistique – Statistique de la population et des ménages, Statut des communes au 31.12.2020.

Entwicklung der ständigen Wohnbevölkerung absolut und prozentual (2010-2020) Évolution des résidents permanents en terme absolu et en pourcentage (2010-2020)

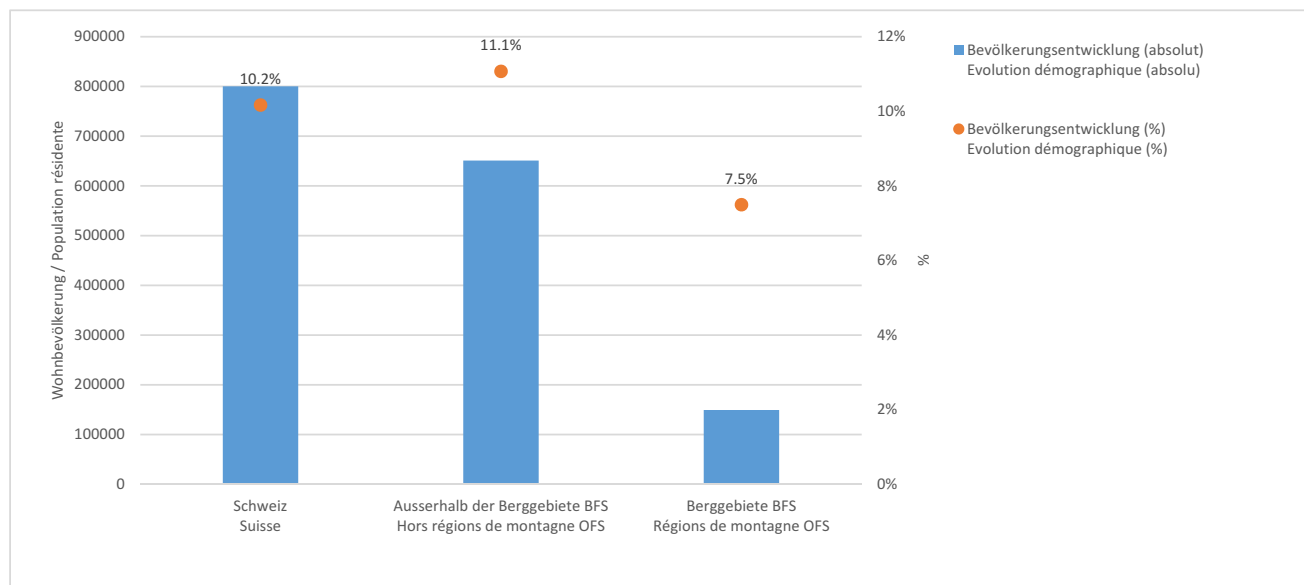

Quelle: Bundesamt für Statistik – Statistik der Bevölkerung und der Haushalte, Gemeindestand am 31.12.2020.
Source: Office fédéral de la statistique – Statistique de la population et des ménages, Statut des communes au 31.12.2020.

Entwicklung der ständigen Wohnbevölkerung im Berggebiet nach Kantonen (2010-2020) Évolution de la population résidente des régions de montagnes par cantons (2010-2020)

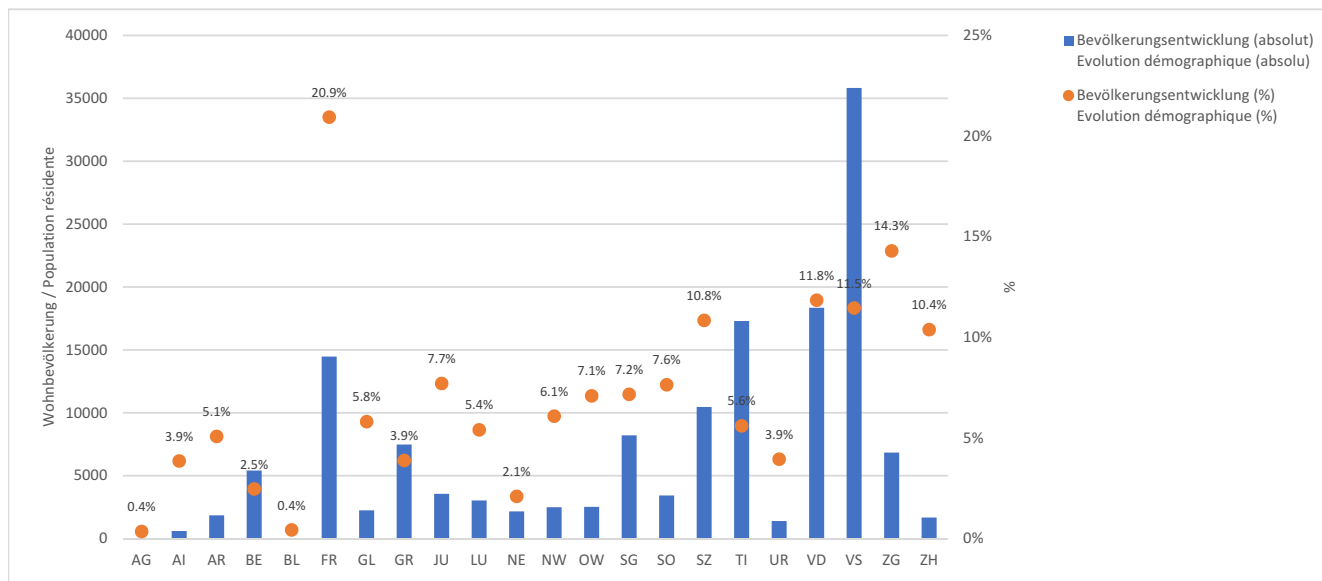

Quelle: Bundesamt für Statistik – Statistik der Bevölkerung und der Haushalte. Gemeindestand am 31.12.2020.
Source: Office fédéral de la statistique – Statistique de la population et des ménages. Statut des communes au 31.12.2020.

Entwicklung des Jugendquotienten (2010-2020) Rapport de dépendance des jeunes (2010-2020)

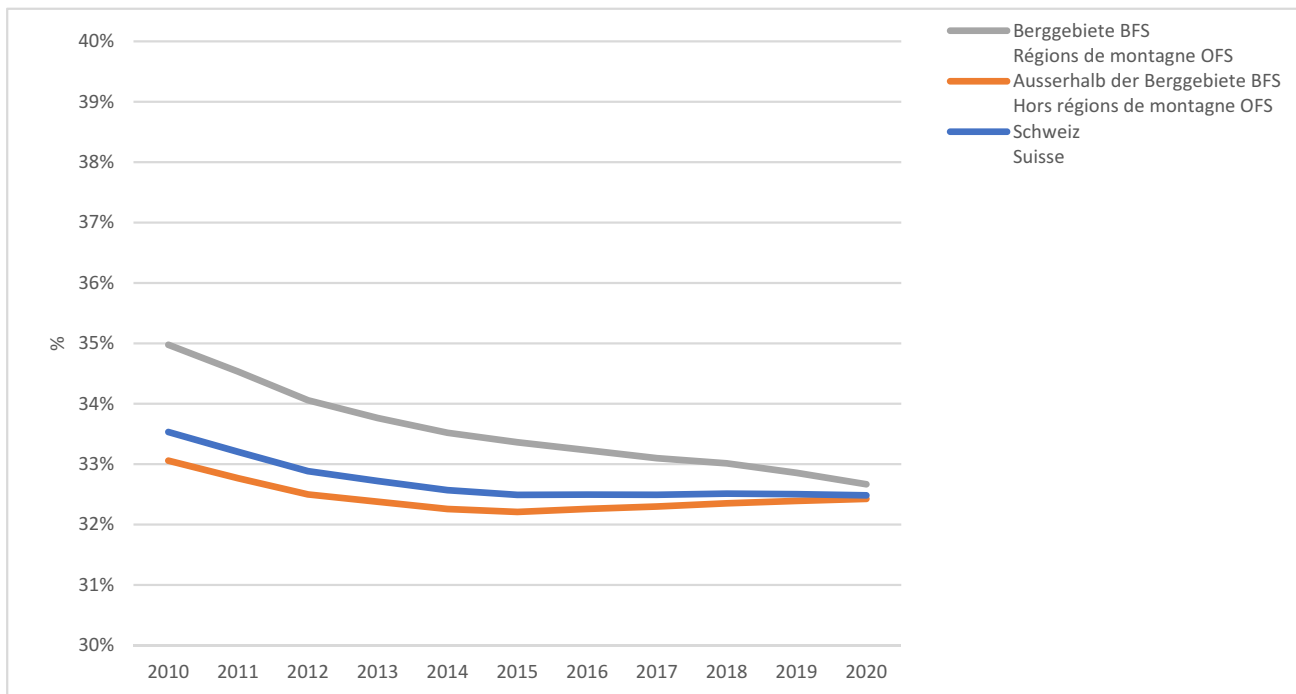

Quelle: Bundesamt für Statistik – Statistik der Bevölkerung und der Haushalte. Gemeindestand am 31.12.2020.
Source: Office fédéral de la statistique – Statistique de la population et des ménages. Statut des communes au 31.12.2020.

Entwicklung des Altersquotienten (2010-2020)

Rapport de dépendance des personnes âgées (2010-2020)

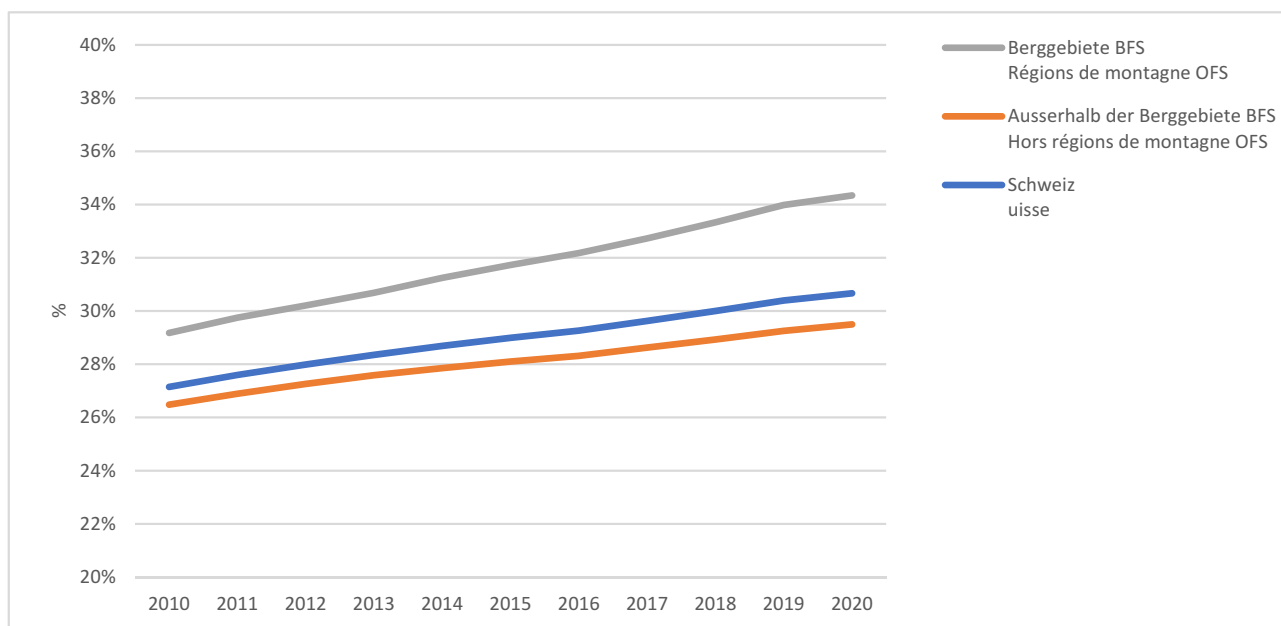

Quelle: Bundesamt für Statistik – Statistik der Bevölkerung und der Haushalte. Gemeindestand am 31.12.2020.
 Source: Office fédéral de la statistique, Statistique de la population et des ménages. Statut des communes au 31.12.2020.

Jugend- und Altersquotient im Berggebiet nach Kantonen (2020)

Rapport de dépendance en montagne entre jeunes et personnes âgées par cantons (2020)

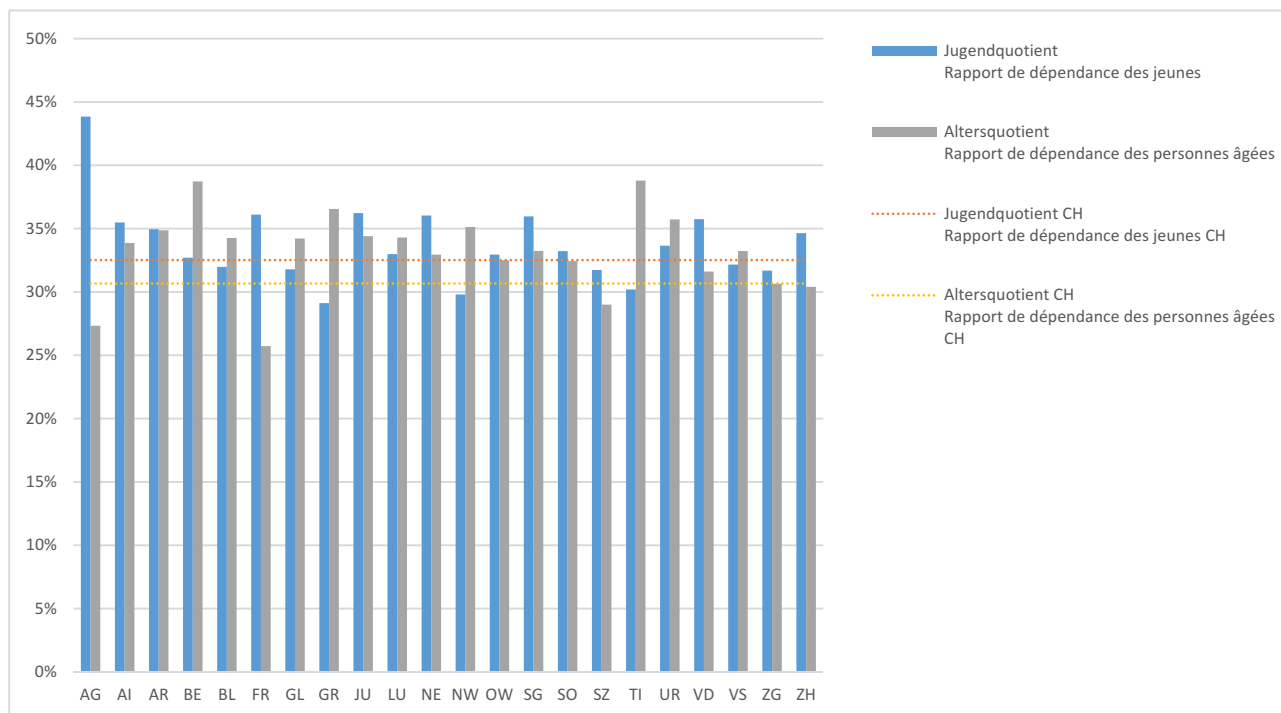

Quelle: Bundesamt für Statistik – Statistik der Bevölkerung und der Haushalte. Gemeindestand am 31.12.2020.
 Source: Office fédéral de la statistique – Statistique de la population et des ménages. Statut des communes au 31.12.2020.

Bevölkerungsentwicklung Gemeinden (2010-2020)

Développement démographique des communes (2010-2020)

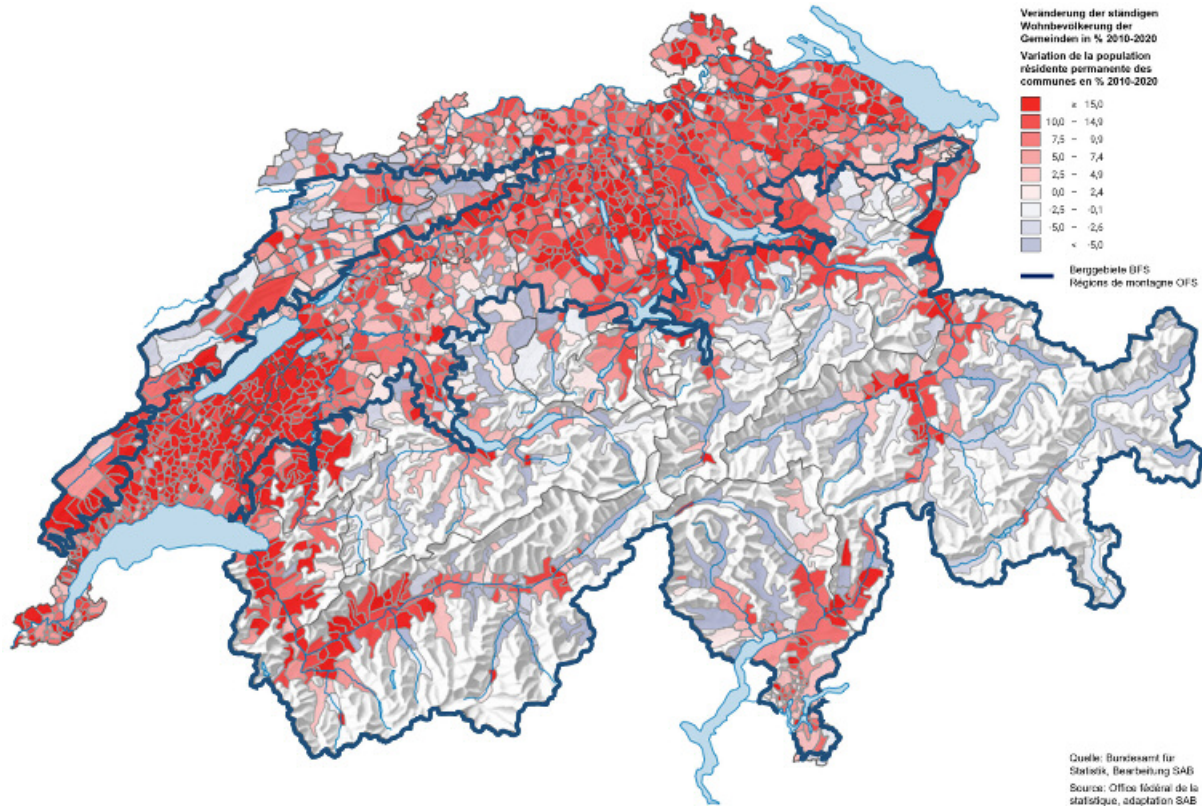

Gesamtquotient Gemeinden (2020)

Rapport total de dépendance des communes (2020)

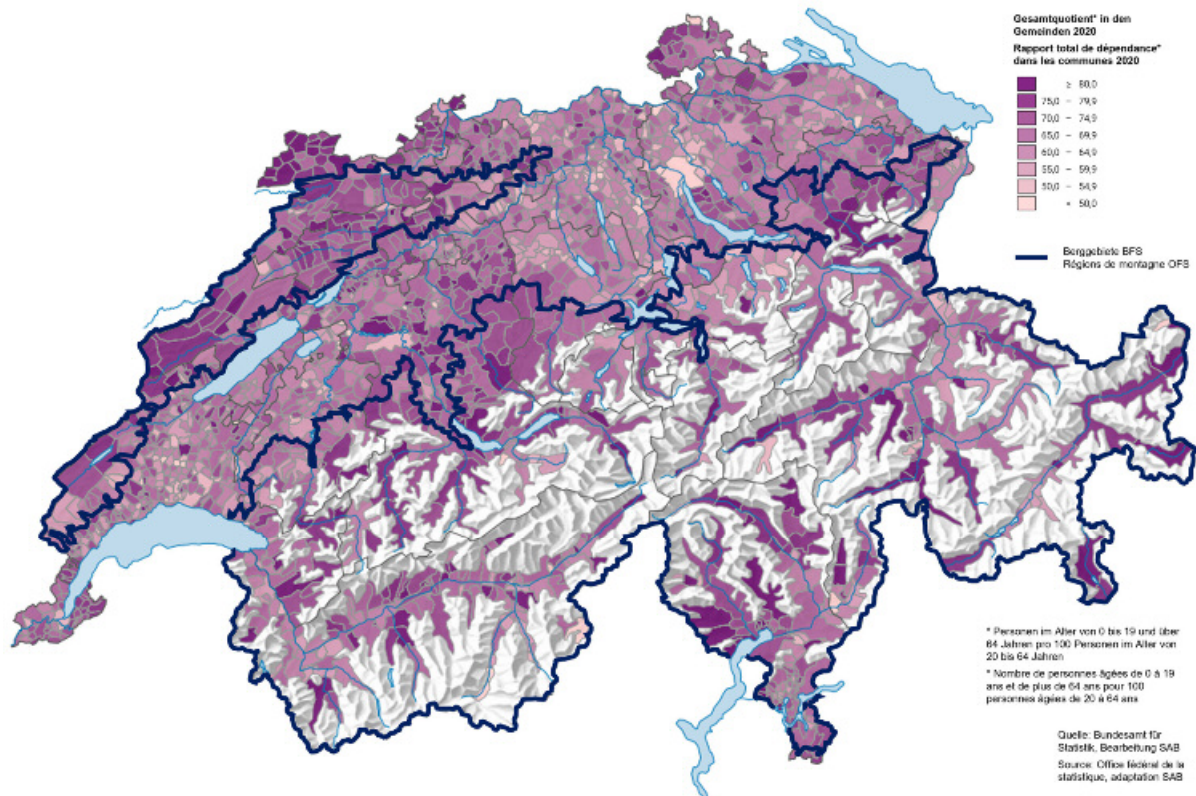

Geburtenüberschuss Gemeinden (2020)

Excédent des naissances au sein des communes (2020)

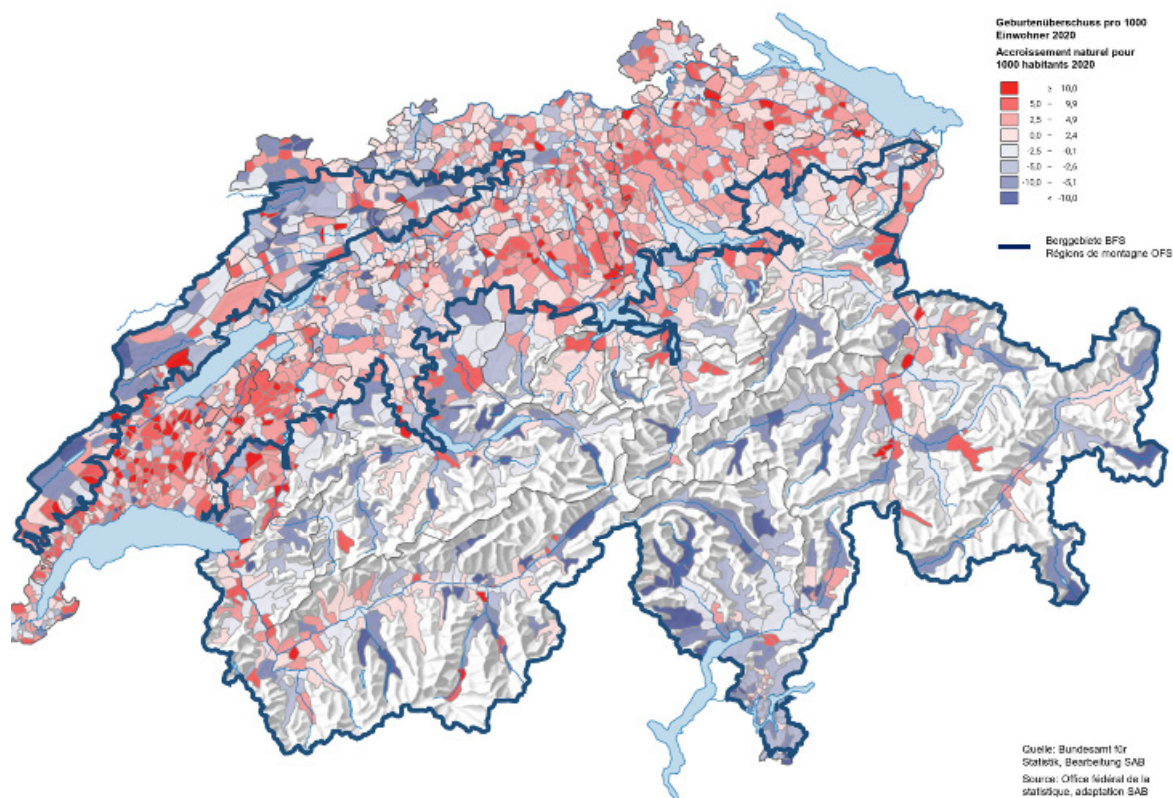

Wanderungssaldo Gemeinden (2020)

Solde migratoire au sein des communes (2020)

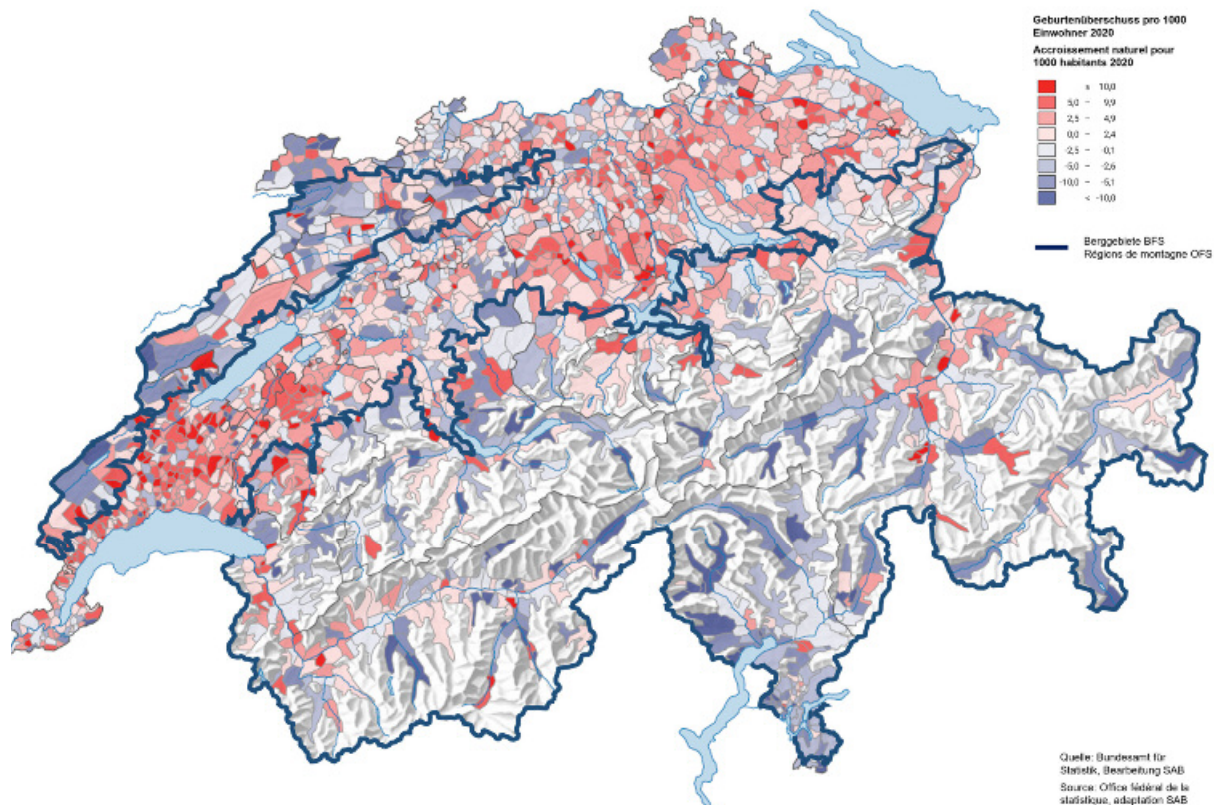

Wirtschaftsstruktur: Die Wirtschaftssektoren weisen im Berggebiet gemäss der Definition des BFS und ausserhalb dieses Perimeters eine ungleiche Bedeutung auf. 2019 fielen 5% der Vollzeitäquivalente im Berggebiet auf den Primärsektor, 29% auf den Sekundärsektor und 66% auf den Tertiärsektor. Ausserhalb des Berggebietsperimeters haben der Primärsektor und der Sekundärsektor einen geringeren Anteil an der Beschäftigung, mit 2% respektive 22%.

Bruttoinlandprodukt BIP: Im Jahr 2019 nahm das BIP gesamtschweizerisch um 1,2% zu. Am stärksten war der Anstieg in den Kantonen Obwalden (3,5%), Schaffhausen (3,3%) und Glarus (3,2%). Eine Abnahme des BIP mussten demgegenüber die Kantone Basel-Landschaft (-0,1%), Nidwalden (-0,3%) und Zürich (-0,5%) verzeichnen. Vergleicht man das BIP pro Kopf, so situieren sich die meisten Kantone im Bereich zwischen 55'000 und 80'000 Franken, drei Kantone liegen bei 85'000 bis 110'000 Franken. Spitzenreiter sind Zug (164'000 Fr.) und Basel-Stadt (201'000 Fr.).

Neugründungen von Unternehmen: Gemäss der Statistik der Unternehmensdemografie des BFS wurden in der Schweiz 2019 insgesamt 42'606 neue Unternehmen gegründet. 11'057 dieser Gründungen entfielen auf das Berggebiet. Gemessen an der Bevölkerungszahl entstanden im Berggebiet mit 51,9 Neugründungen auf 10'000 Einwohner mehr neue Unternehmen als in den Regionen ausserhalb des Berggebietes (48,7 Neugründungen auf 10'000 Einwohner). Eine besonders hohe Zahl an Neugründungen im Verhältnis zur Bevölkerung war auch im Jahr 2019 im Berggebiet der Kantone Zug und Tessin zu verzeichnen.

Wachstumsstarke Unternehmen: Im Jahr 2019 wurden in der Schweiz 4'803 wachstumsstarke Unternehmen erfasst, was einer Zunahme von 8,1% gegenüber dem Vorjahr bedeutet. Zürich weist in absoluten Zahlen die höchste Anzahl an wachstumsstarken Unternehmen auf (995). Jene Kantone mit den höchsten Anteilen an wachstumsstarken Unternehmen im Verhältnis zu allen Unternehmen sind Jura (10,2%), Neuenburg (9,5%), Zug (9,3%), Genf (9,1%) und Waadt (8,9%).

Arbeitslosigkeit: Betrug die Arbeitslosigkeit im Jahr 2019 noch 2,3% so stieg sie auf Grund der Corona-Krise im Jahr 2020 auf 3,1% und im Jahr 2021 auf 3%. Am stärksten betroffen waren die Kantone Genf (5%) und Jura (4,9%) während die Kantone Appenzell Innerrhoden (0,8%) und Obwalden (1%) die tiefsten Werte aufweisen.

Structure économique – L'importance des secteurs économiques, au sein et en dehors des régions de montagnes, selon la définition de l'OFS, est répartie de manière inégale. En 2019, en montagne, 5% des emplois à plein temps appartenaient au secteur primaire, 29% au secteur secondaire et 66% au secteur tertiaire. En dehors des régions de montagnes, les secteurs primaire et secondaire représentent une plus faible proportion, soit respectivement 2% et 22%.

PIB – En 2019, le PIB national a augmenté de 1,2% par rapport à l'année précédente. La croissance cantonale a été particulièrement élevée dans les cantons d'Obwald (3,5%), de Schaffhouse (3,3%) et de Glaris (3,2%). Il a en revanche diminué dans les cantons de Bâle-Campagne (-0,1%), de Nidwald (-0,3%) et de Zurich (-0,5%). Ce dernier reste en tête concernant le PIB en millions de francs à prix courants (158'753). Concernant le PIB par habitant, la plupart des cantons se situent entre 55'000 et 80'000, trois cantons entre 85'000 et 110'000 et deux cantons entre 164'000 (Zoug) et 201'000 (Bâle-Ville).

Création de nouvelles entreprises – Selon l'OFS, quant à l'évolution des entreprises, 42'606 entreprises ont été créées en Suisse en 2019. 11'057 de ces dernières se trouvaient dans des régions de montagne. En tenant compte du nombre d'habitants, 51,9 entreprises ont été fondées en montagne pour 10'000 habitants, soit plus qu'en dehors de ce périmètre (48,7 nouvelles entreprises pour 10'000 habitants). Un nombre particulièrement élevé de nouvelles entreprises, par rapport à la population, a été enregistré en 2019 en montagne, tout particulièrement dans les cantons de Zoug et du Tessin.

Les entreprises à forte croissance – En 2019, la Suisse comptait 4803 entreprises dites à forte croissance, ce qui représente une augmentation de 8,1% par rapport à l'année précédente. Zurich est le canton avec le plus grand nombre de ces entreprises (995). Les cantons avec le plus haut taux d'entreprises à forte croissance sur le total des entreprises actives en 2019 sont le Jura (10,2%), Neuchâtel (9,5%), Zoug (9,3%), Genève (9,1%) et Vaud (8,9%).

Chômage – En 2019, le chômage atteignait, en moyenne, 2,3%. Du à la crise du Covid-19, le chômage a enregistré une augmentation au niveau national, s'élevant à 3,1% en 2020 et à 3% en 2021. En 2021, les cantons les plus touchés ont été Genève (5%) et le Jura (4,9%), alors que les moins touchés ont été Appenzell Rhodes-Intérieures (0,8%) et Obwald (1%).

Verteilung der Arbeitsplätze (VZÄ) auf die Wirtschaftssektoren (2019)

Répartition des emplois selon les secteurs économiques (2019)

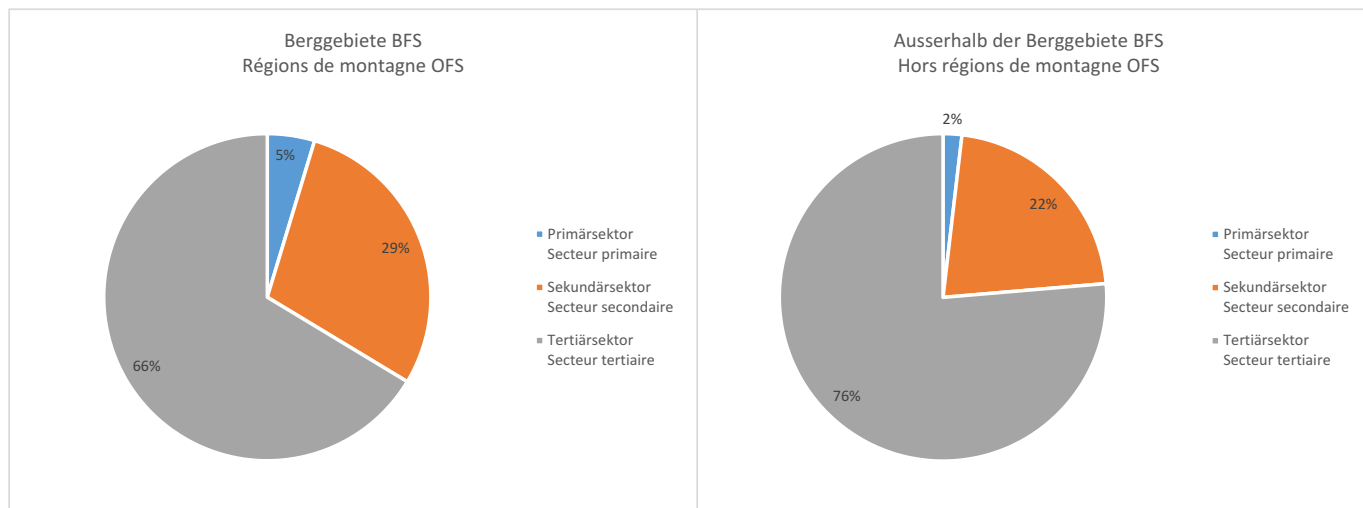

Quelle: Bundesamt für Statistik – Statistik der Unternehmensstruktur.
 Source: Office fédéral de la statistique – Statistique structurelle des entreprises.

BIP pro Kanton (2019)

BIP pro Kanton (2019)

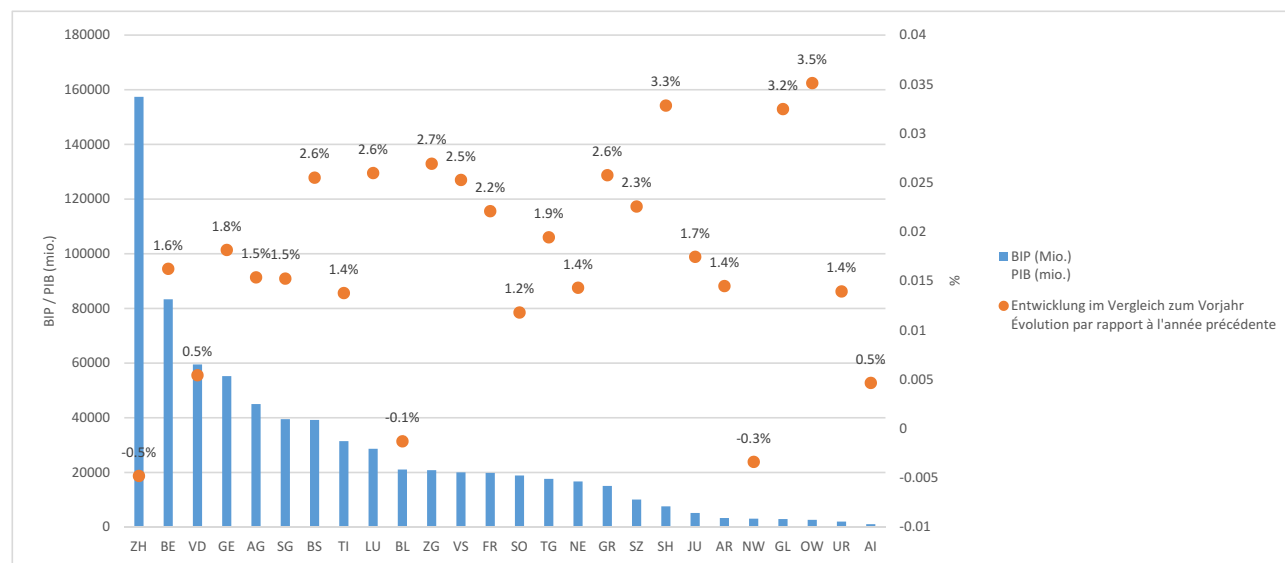

Quelle: Bundesamt für Statistik.
 Source : Office fédéral de la statistique.

Unternehmen nach Grössenklassen (2019) Entreprises par classe de taille (2019)

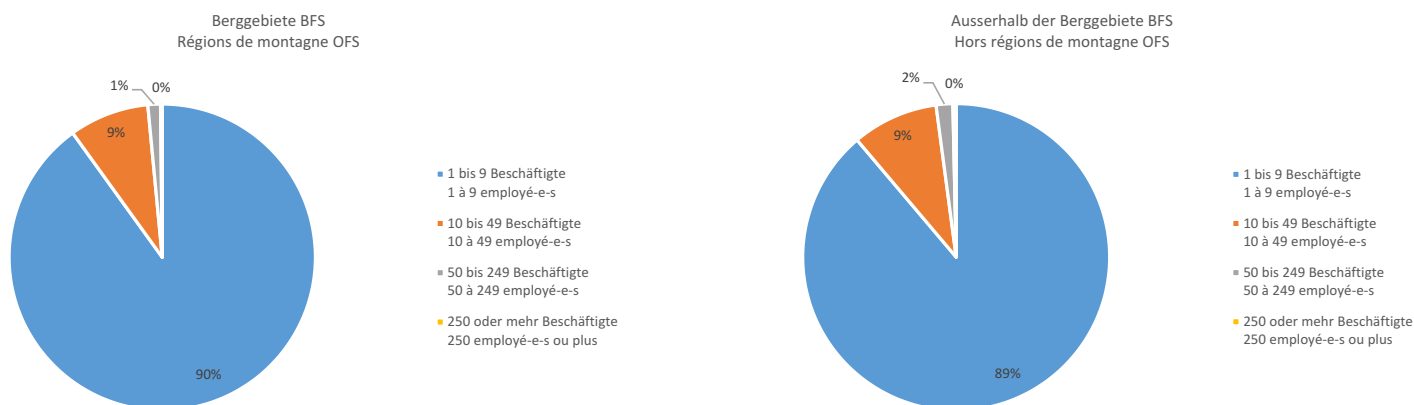

Quelle: Bundesamt für Statistik – Statistik der Unternehmensstruktur.
Source: Office fédéral de la statistique – Statistique structurelle des entreprises.

Neugründungen von Unternehmen (2019) Création de nouvelles entreprises (2019)

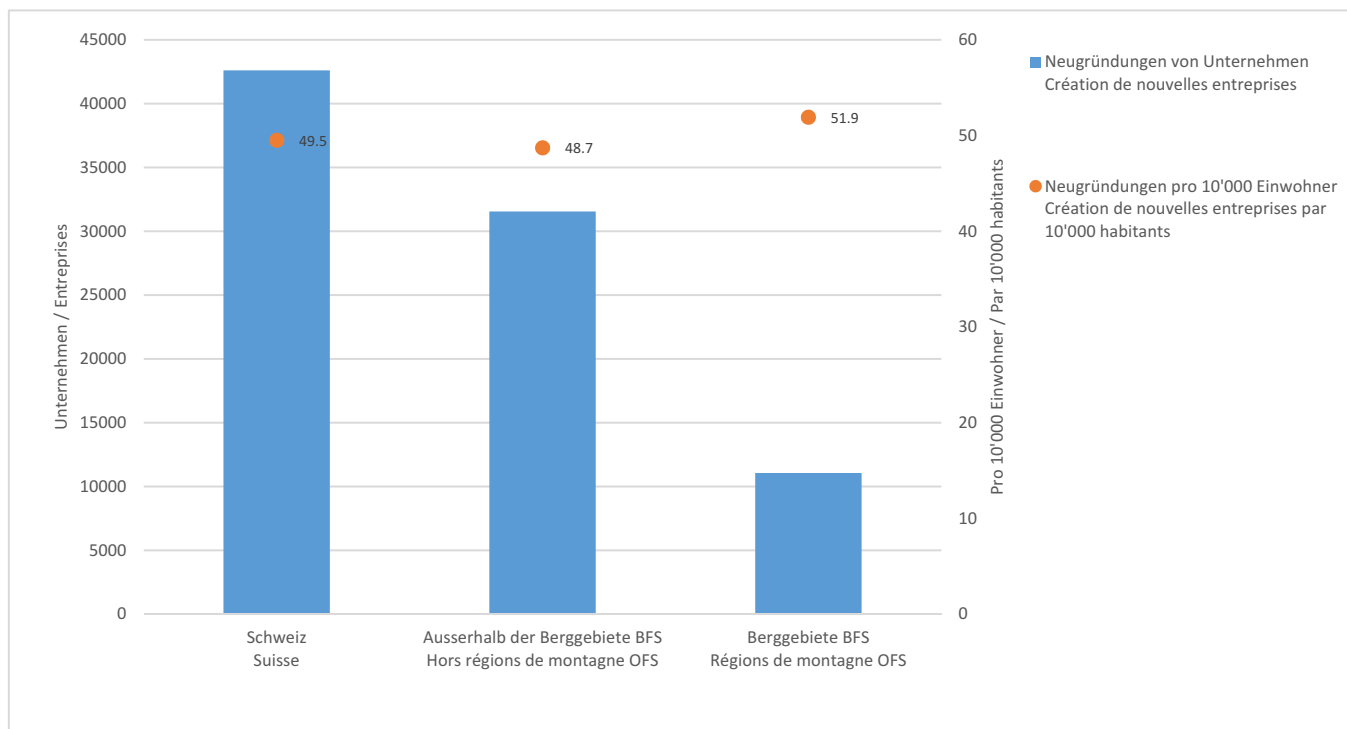

Quelle: Bundesamt für Statistik – Statistik der Unternehmensstruktur.
Source: Office fédéral de la statistique – Statistique structurelle des entreprises.

Neugründungen von Unternehmen im Berggebiet nach Kantonen (2019) Création de nouvelles entreprises en montagne selon les cantons (2019)

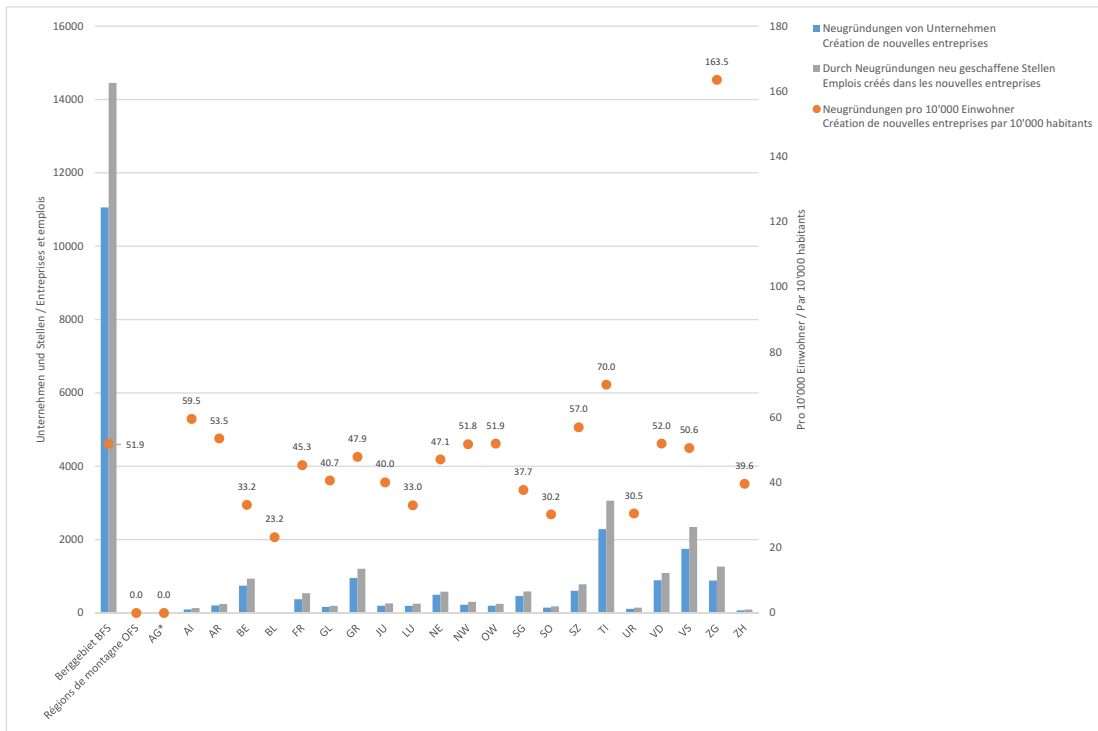

Quelle: Bundesamt für Statistik – Statistik der Unternehmensdemografie. *Aus Datenschutzgründen keine Angaben.
Source : Office fédéral de la statistique – Statistique structurelle des entreprises. *Pas d'information, en raison de la protection des données.

Wachstumsstarke Unternehmen (2016 – 2019) Entreprises à forte croissance (2016 – 2019)

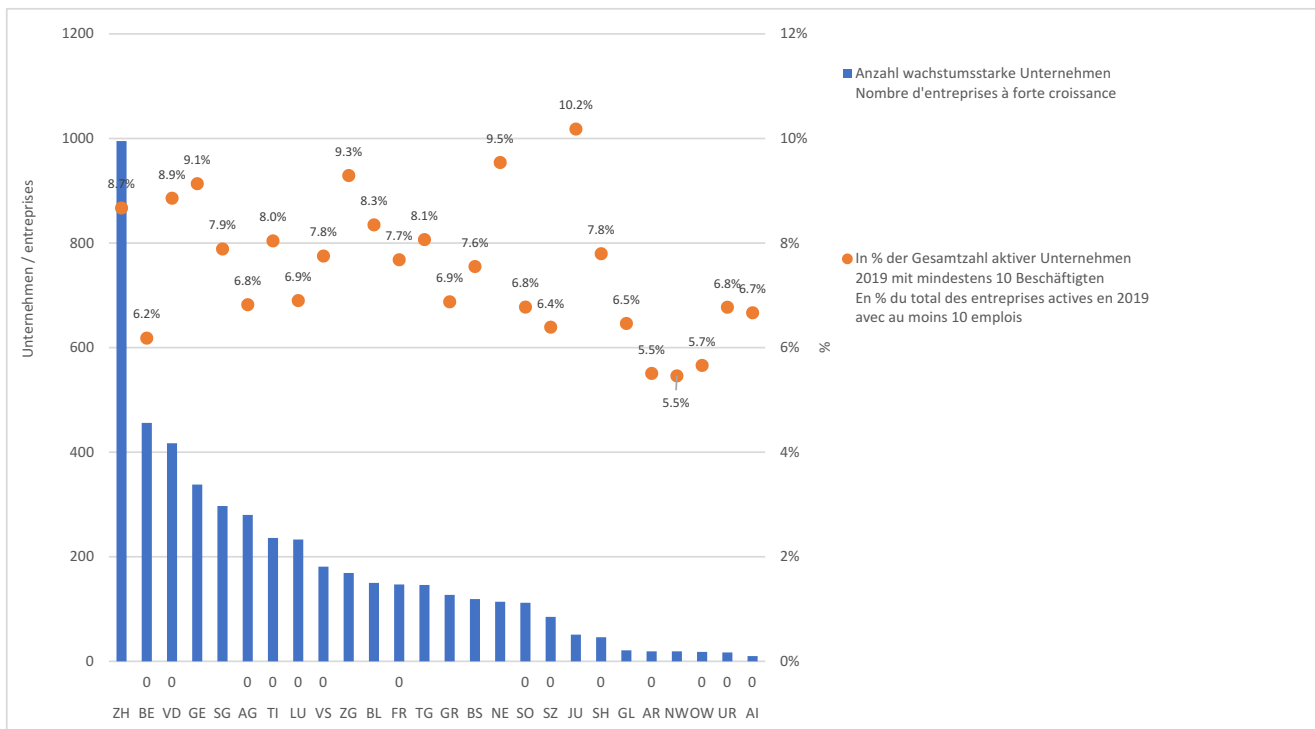

Quelle: Bundesamt für Statistik, Statistik der Unternehmensdemografie.
Source : Office fédéral de la statistique, Statistique de la démographie des entreprises.

Reineinkommen pro Kopf (2018)
Revenu par habitant (2018)

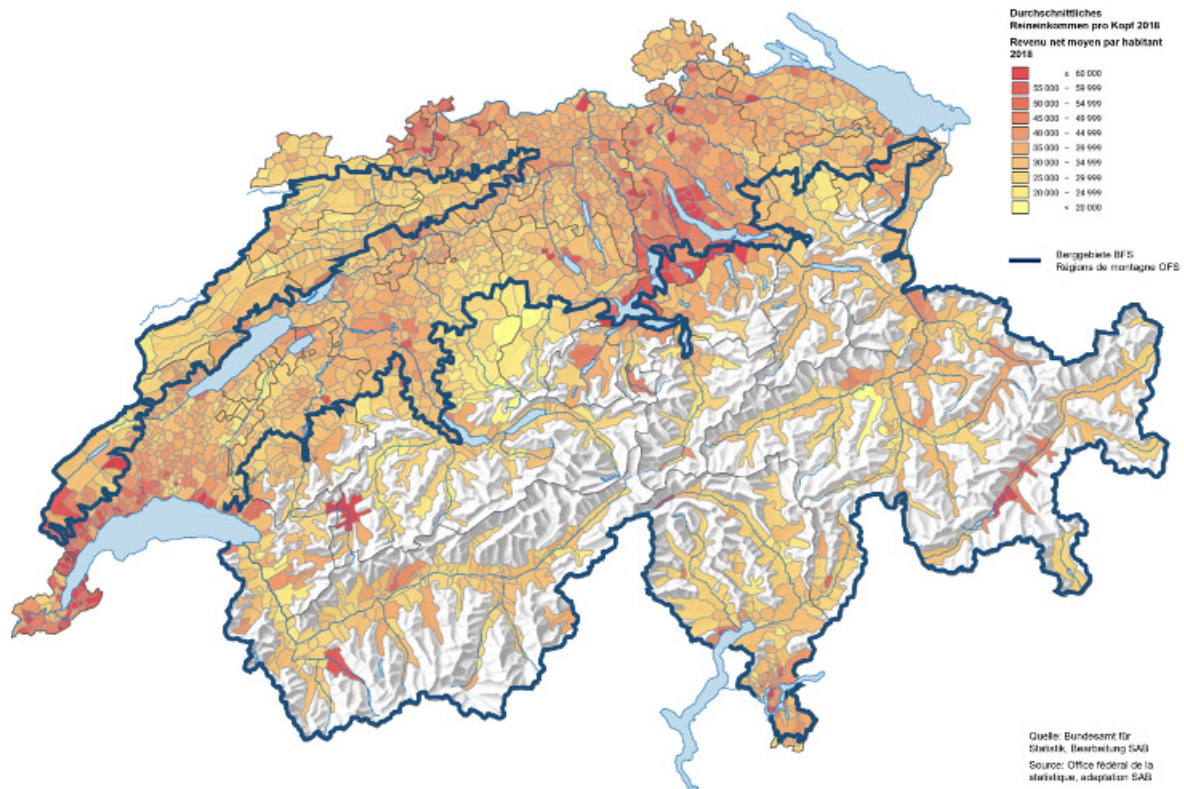

Arealstatistik: Die Resultate der Arealstatistik 2013/18 zeigen eine weitere Zunahme der Siedlungsflächen und des Waldes. Demgegenüber sind wiederum landwirtschaftliche Nutzflächen verschwunden. Im Vergleich zur letzten Arealstatistik 2004/09 zeigt die Entwicklung punkto Siedlungs- und Landwirtschaftsflächen in den Berggebieten und ausserhalb der Berggebiete in etwa die gleichen Tendenzen. Demgegenüber ist die Zunahme der Waldfläche in den Berggebieten deutlich ausgeprägter als ausserhalb.

In einer langfristigen Perspektive zeigt sich, dass im Berggebiet die Siedlungsflächen sowie die bestockten Flächen seit der Erhebung von 1979/85 kontinuierlich zunahmten. Bei den Landwirtschaftsflächen ist ein stetiger Rückgang zu beobachten. Dieser belief sich zwischen den Erhebungen von 1979/85 und 2013/18 auf knapp 65'000 Hektaren oder 7,1% der landwirtschaftlichen Fläche. Vom Rückgang betroffen sind im Berggebiet alle landwirtschaftlichen Bodennutzungen, d.h. die Alpwirtschaftsflächen, Naturwiesen, Ackerland sowie Obst-, Reb- und Gartenbauflächen. In den Berggebieten der Kantone Tessin und Wallis ist der Verlust an Alpwirtschaftsfläche besonders ausgeprägt.

Modellvorhaben «Nachhaltige Raumentwicklung»: Im Rahmen der vierten Generation der Modellvorhaben «Nachhaltige Raumentwicklung» unterstützt der Bund in den Jahren 2020-2024 31 Projekte von lokalen, regionalen und kantonalen Akteuren mit rund 3,9 Mio. Fr. Verschiedene Modellvorhaben werden im Berggebiet umgesetzt, namentlich in den Bereichen Digitalisierung, integrale Entwicklungsstrategien, Pendlermobilität und demografischer Wandel.

Statistiques de la superficie – Les résultats pour 2013/18 démontrent que, par rapport à l'enquête précédente de 2004/09, les surfaces d'habitat et boisées ont encore augmenté. On observe aussi une diminution des surfaces agricoles. Selon les données actuelles, le développement des surfaces d'habitat et agricoles est similaire dans les régions de montagne et en dehors de ces dernières. Depuis la dernière enquête (2004/09), la croissance des surfaces boisées a été plus prononcée dans les régions de montagne.

Une perspective à long terme démontre que les surfaces d'habitat et boisées n'ont cessé d'augmenter depuis l'enquête de 1979/85 en régions de montagne. On observe aussi une diminution constante des surfaces agricoles. Entre les enquêtes de 1979/85 et 2013/18, cela représente une perte de 65'500 hectares, soit 7,1% des surfaces agricoles. Ce déclin concerne toutes les terres agricoles de montagne (surfaces d'estivage, prairies naturelles, terres arables, arboriculture fruitière, viticulture et horticulture). Dans les régions de montagnes du Tessin et du Valais, le recul des surfaces agricoles est particulièrement prononcé.

Projets-modèles pour un développement territorial durable – Dans le cadre de la quatrième génération de projets-modèles pour un développement territorial durable, la Confédération soutient 31 projets impliquant des acteurs locaux, régionaux et cantonaux, pour la période 2020-2024, avec près de 3,9 millions de francs. Divers projets pilotes seront mis en œuvre dans les régions de montagnes, notamment dans les domaines de la numérisation, des stratégies de développement intégré, de la mobilité des pendulaires et de l'évolution démographique.

Resultate der Arealstatistik 2013/18

Résultats pour la statistique de la superficie 2013/18

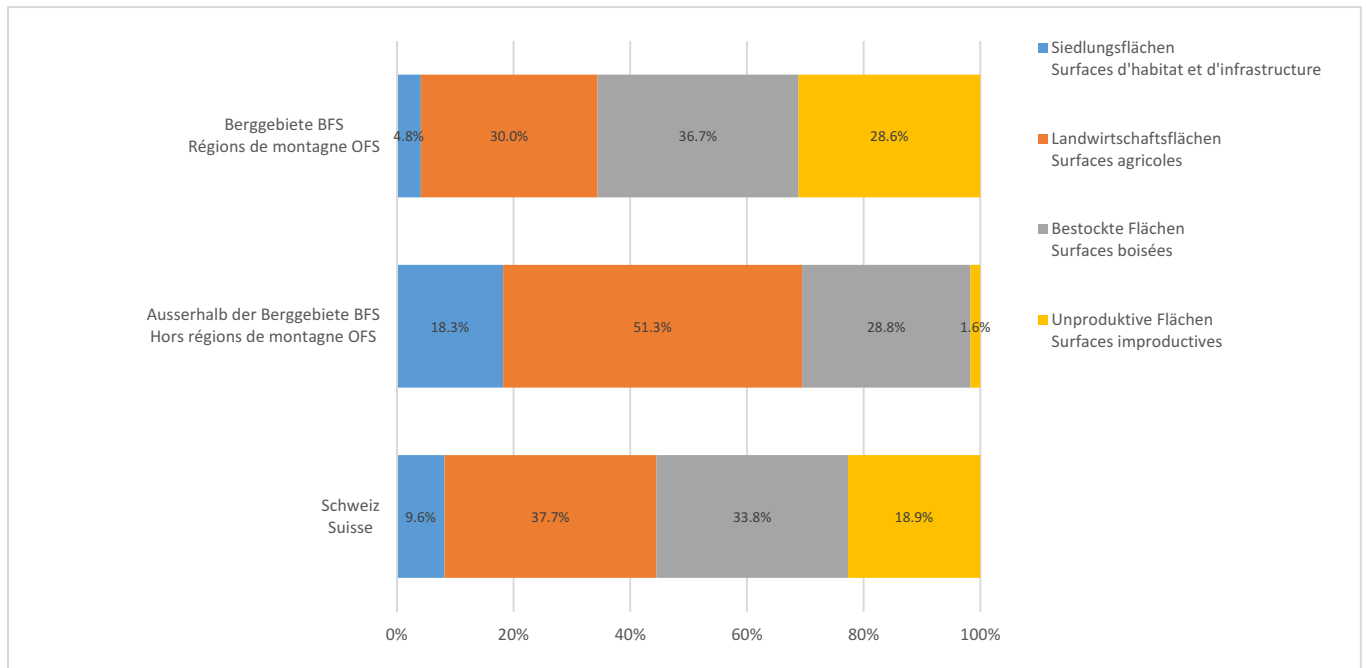

Quelle: Bundesamt für Statistik, Arealstatistik.
Source : Office fédéral de la statistique, Statistique de la superficie.

Jüngste Entwicklungen der Bodennutzung (Arealstatistiken 2004/09 und 2013/18)

Évolution récente de l'utilisation des sols (statistiques sur la superficie 2004/09 et 2013/18)

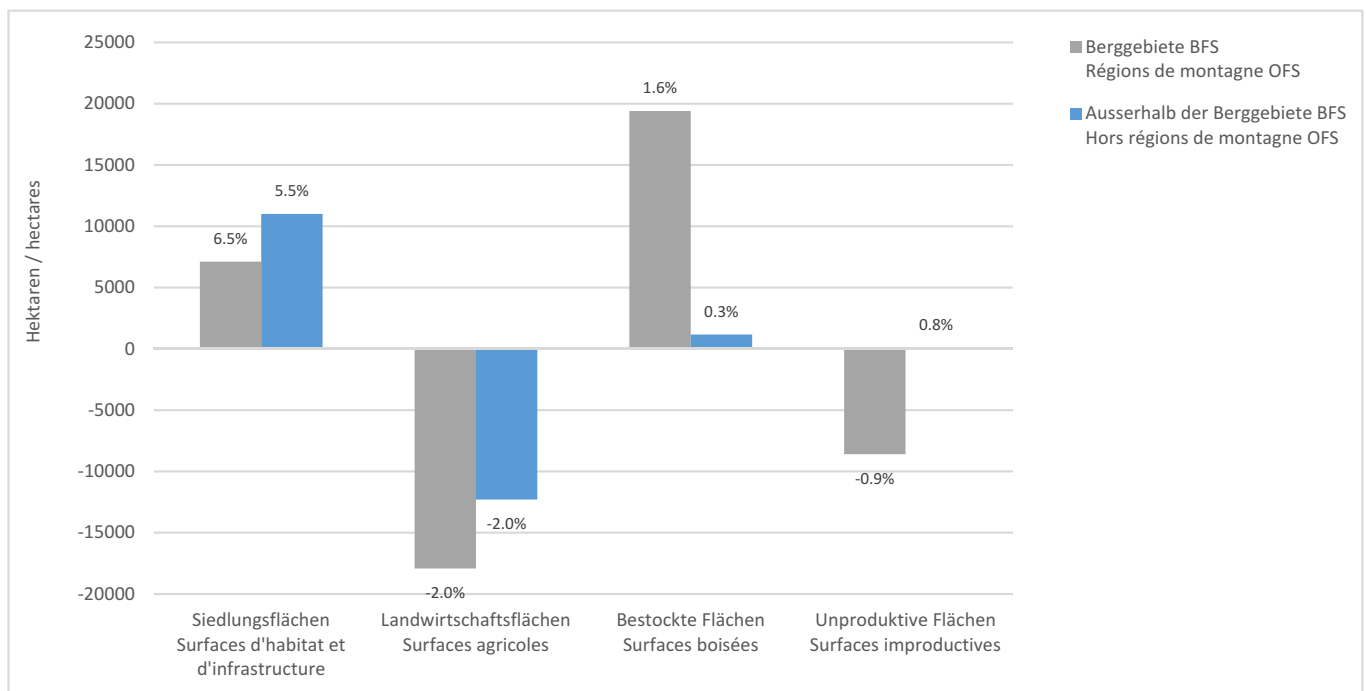

Quelle: Bundesamt für Statistik, Arealstatistik. Verwendung des gleichen Perimeters für die Daten 2004/09.
Source : Office fédéral de la statistique, Statistique de la superficie. Utilisation du même périmètre pour les données 2004/09.

Langfristige Entwicklung der Bodennutzung in den Berggebieten (Arealstatistiken 1979/85, 1992/97, 2004/2009 und 2013/18)

Développement à long terme de l'utilisation du sol dans les régions de montagne (Statistique de la superficie 1979/85, 1992/97, 2004/2009 et 2013/18)

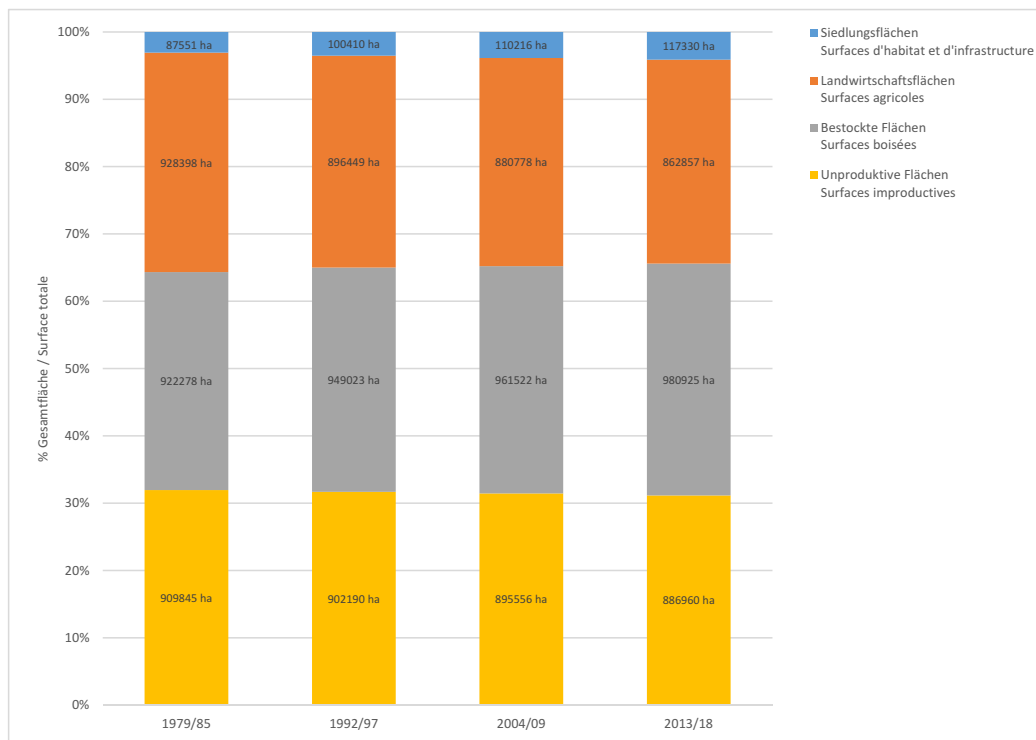

Quelle: Bundesamt für Statistik, Arealstatistik. Harmonisierter Gebietsstand der Gemeinden 2021.
Source : Office fédéral de la statistique, Statistiques de la superficie. Statut territorial harmonisé des communes 2021.

Langfristige Entwicklung der Bodennutzung ausserhalb der Berggebiete (Arealstatistiken 1979/85, 1992/97, 2004/2009 und 2013/18)

Développement à long terme de l'utilisation du sol en dehors des régions de montagne (Statistique de la superficie 1979/85, 1992/97, 2004/2009 et 2013/18)

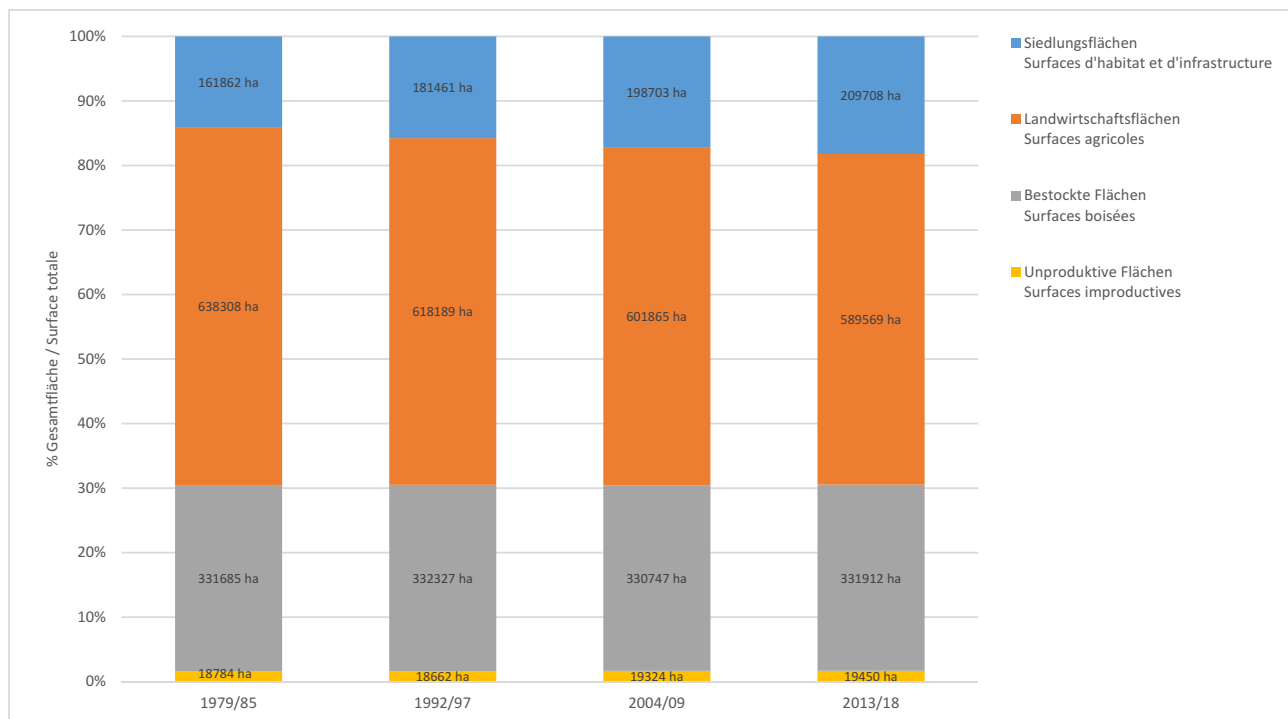

Quelle: Bundesamt für Statistik, Arealstatistik. Harmonisierter Gebietsstand der Gemeinden 2021.
Source : Office fédéral de la statistique, Statistiques de la superficie. Statut territorial harmonisé des communes 2021.

Langfristige Entwicklung der Siedlungsflächen (Arealstatistiken 1979/85 und 2013/18)

Développement à long terme des surfaces d'habitat (Statistique de la superficie 1979/85 et 2013/18)

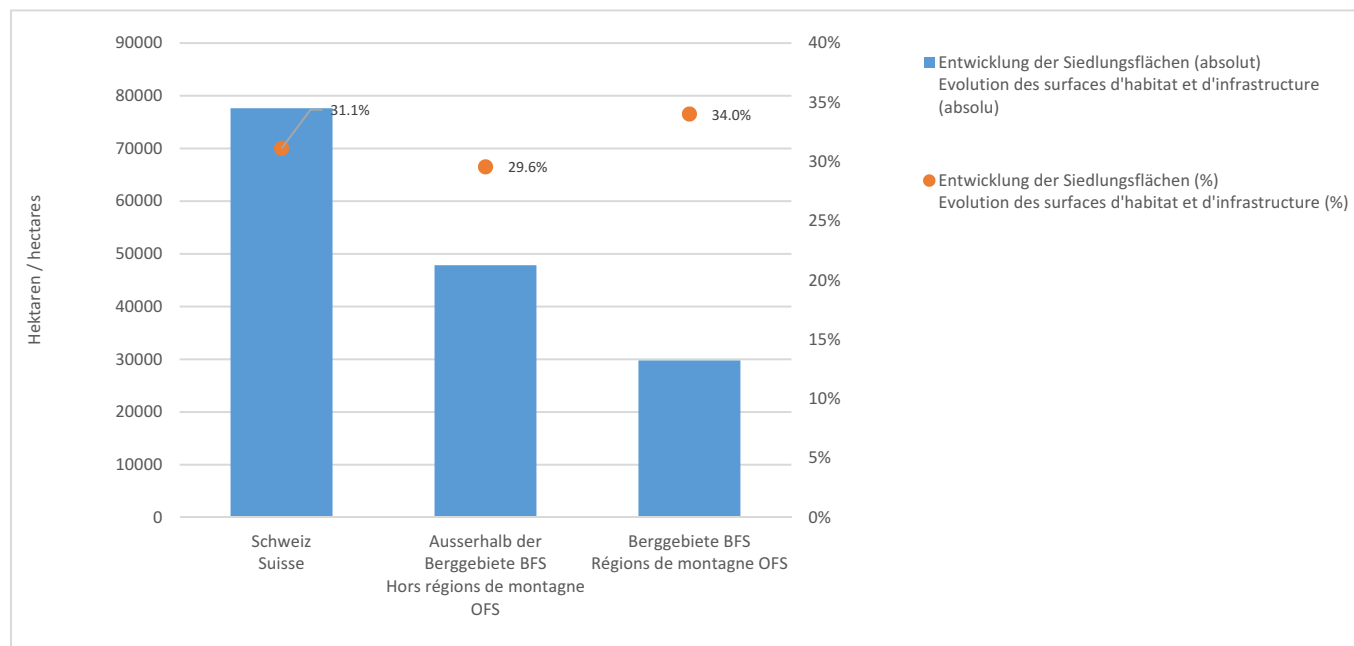

Quelle: Bundesamt für Statistik, Arealstatistik. Harmonisierter Gebietsstand der Gemeinden 2021.
 Source : Office fédéral de la statistique – Statistiques de la superficie – Statut territorial harmonisé des communes 2021.

Langfristige Entwicklung der Landwirtschaftsflächen (Arealstatistiken 1979/85 und 2013/18)

Développement à long terme des surfaces agricoles (Statistique de la superficie 1979/85 et 2013/18)

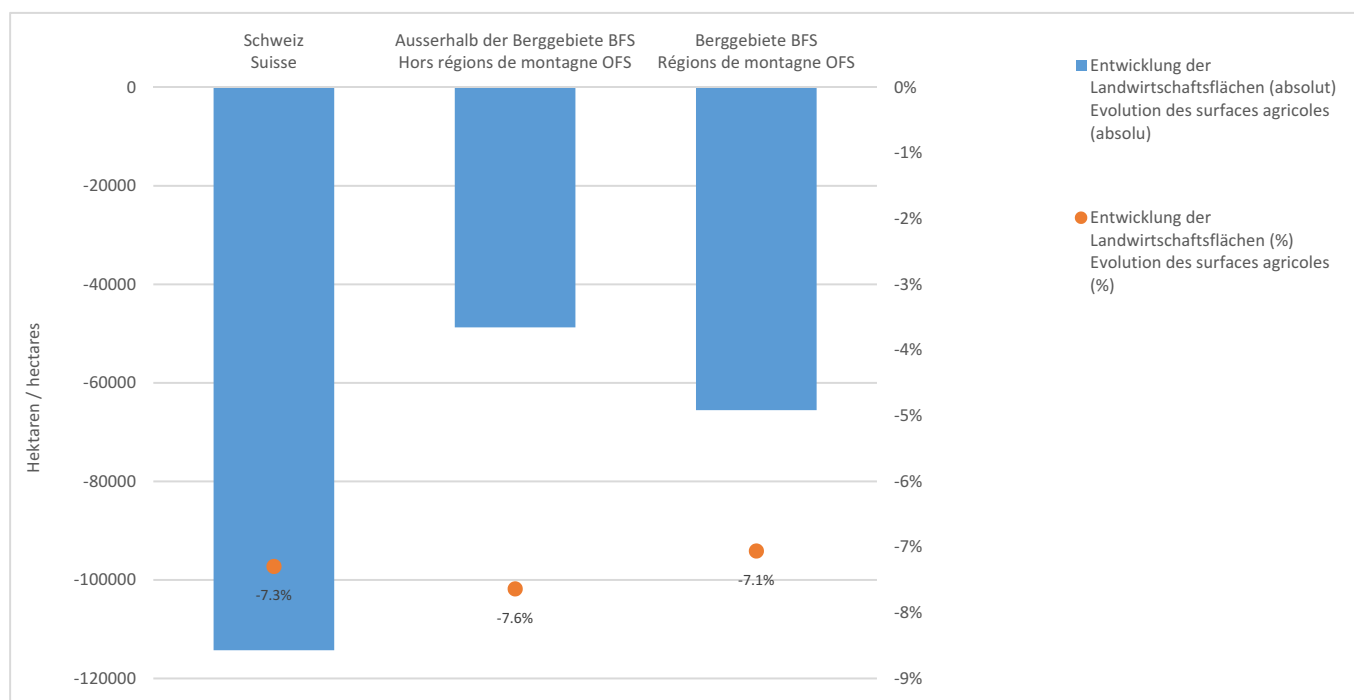

Quelle: Bundesamt für Statistik, Arealstatistik. Harmonisierter Gebietsstand der Gemeinden 2021.
 Source : Office fédéral de la statistique – Statistiques de la superficie – Statut territorial harmonisé des communes 2021.

Siedlungsflächen der Gemeinden (Arealstatistik 2013/18)

Surfaces d'habitat des communes (Statistique de la superficie 2013/18)

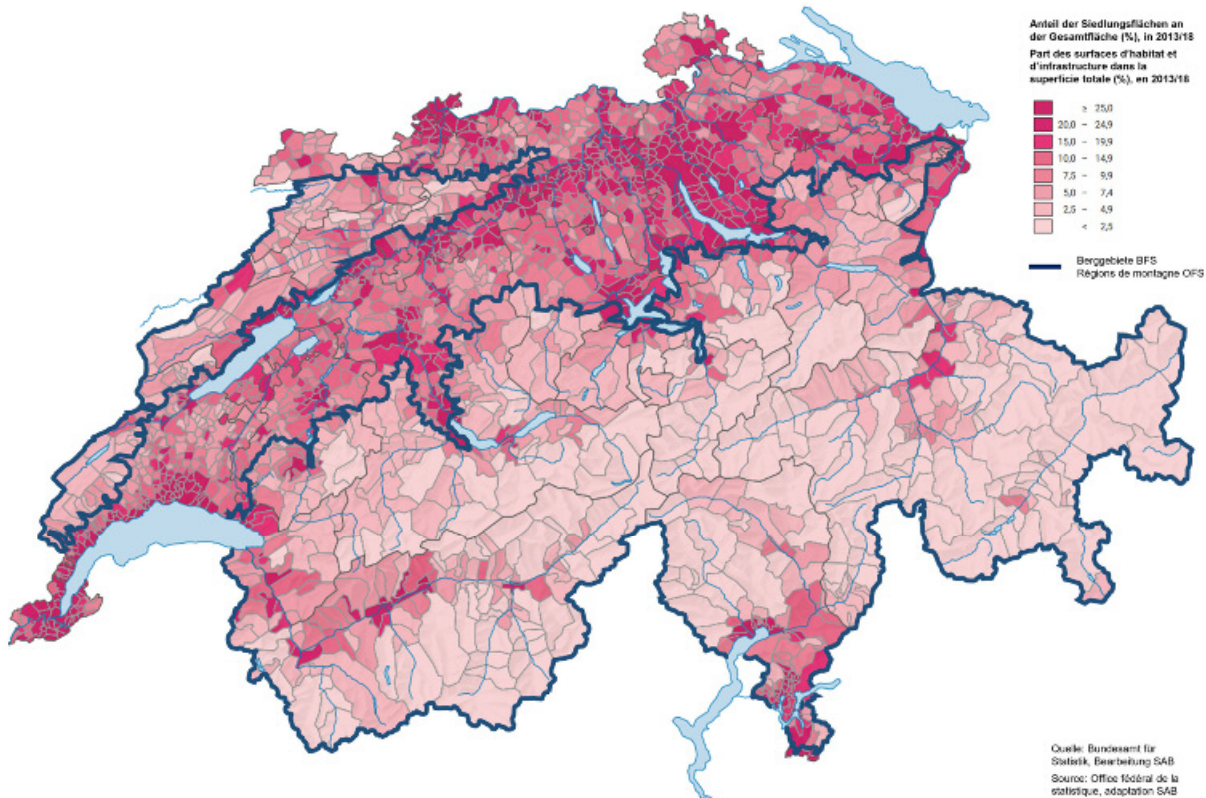

Landwirtschaftsflächen der Gemeinden (Arealstatistik 2013/18)

Surfaces agricoles au niveau communal (Statistique de la superficie 2013/18)



Langfristige Entwicklung der Landwirtschaftsflächen im Berggebiet (Arealstatistiken 1979/85, 1992/97, 2004/2009 und 2013/18)

Développement à long terme des surfaces agricoles en montagne (Statistique de la superficie 1979/85, 1992/97, 2004/2009 et 2013/18)

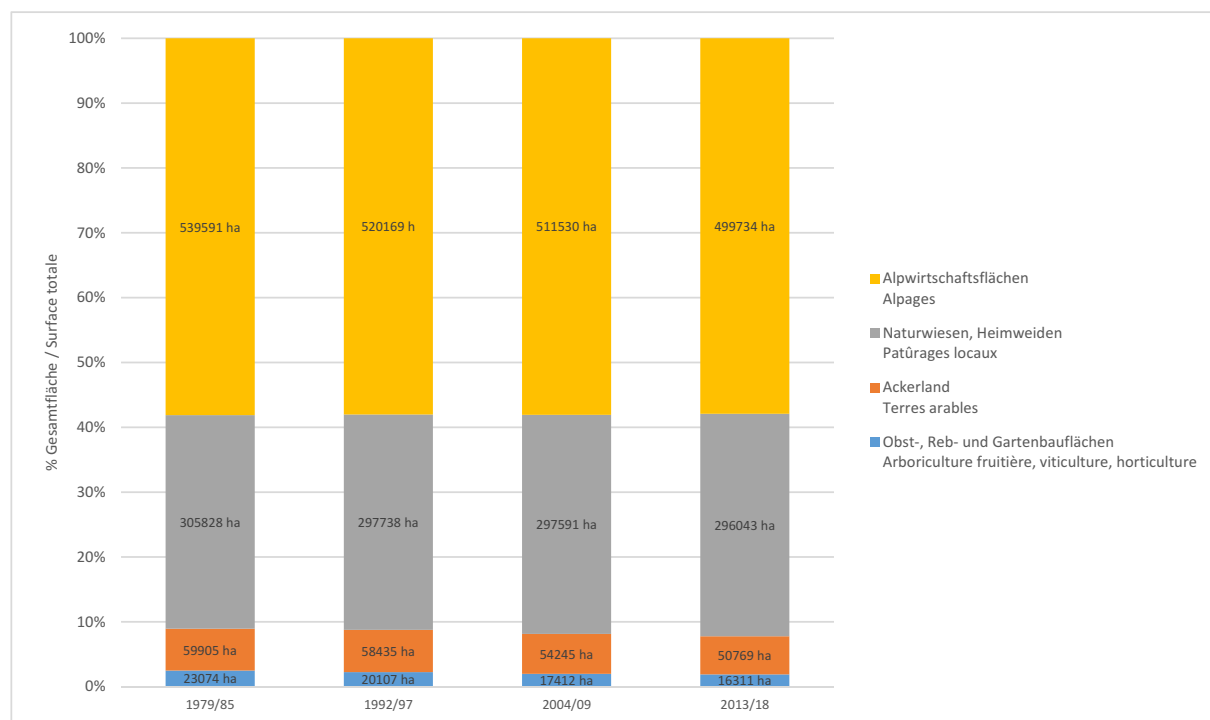

Quelle: Bundesamt für Statistik, Arealstatistik. Harmonisierter Gebietsstand der Gemeinden 2021.
Source : Office fédéral de la statistique, Statistiques de la superficie. Statut territorial harmonisé des communes 2021.

Langfristige Entwicklung der Alpwirtschaftsflächen im Berggebiet nach Kantonen (Arealstatistiken 1979/85 und 2013/18)

Développement à long terme des surfaces d'estivage selon les cantons (Statistique de la superficie 1979/85 et 2013/18)

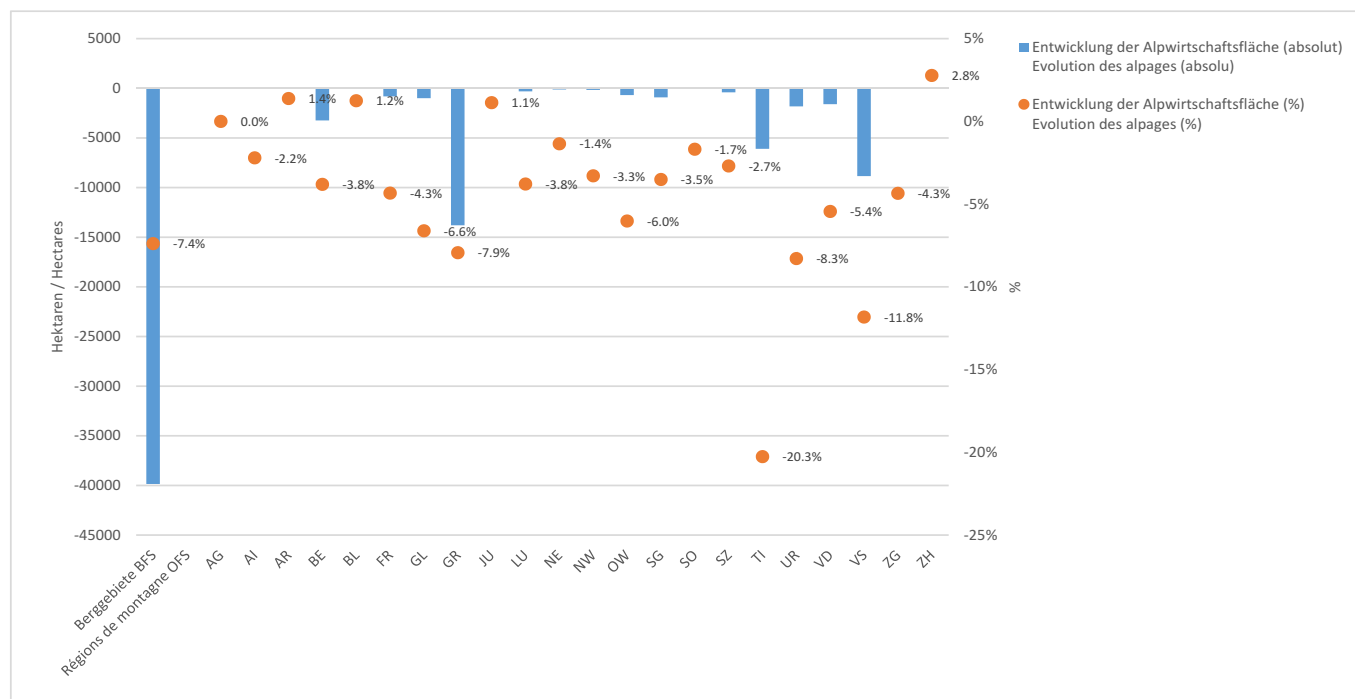

Quelle: Bundesamt für Statistik, Arealstatistik. Harmonisierter Gebietsstand der Gemeinden 2021.
Source : Office fédéral de la statistique, Statistiques de la superficie. Statut territorial harmonisé des communes 2021.

Bundesfinanzen: Die Corona-Pandemie hatte weitreichende Auswirkungen auf die Finanzlage des Bundes. Die zusätzlichen Ausgaben des Bundes zur Bewältigung der Corona-Pandemie führten dazu, dass die Finanzrechnung des Bundes in den Jahren 2020 und 2021 mit einem grossen Aufwandüberschuss von 15,8 Mrd. Fr. respektive 12,2 Mrd. Fr. abschloss. Die Verschuldungsquote stieg dadurch auf 14,7% respektive 14,6% des BIP im Verlaufe dieser beiden Krisenjahre. Die Ausgabenquote gemessen am BIP lag im Jahr 2019 noch bei 9,6%, stieg aber im Jahr 2020 auf 12,4% und im Jahr 2021 auf 11,9%.

Kantonsfinanzen: Die Fiskalquote der Kantone war im Jahr 2022 leicht tiefer als im Jahr 2020 (24,6% gegenüber 24,9%). Das Verhältnis zwischen den Kantonen punkto Steuerbelastung hat sich in den letzten Jahren nicht gross verändert. Weiterhin verzeichnen die Kantone Zug, Nidwalden und Schwyz die tiefsten Steuerlasten mit Werten von unter 15%. Die höchste Steuerbelastung verzeichnen tendenziell die Westschweizer Kantone – insbesondere Genf, Neuenburg, Waadt und Jura – mit Belastungen von über 30%.

Finanzausgleich: Im Jahr 2019 hat das eidgenössische Parlament eine Reform der NFA beschlossen. Die Mindestausstattung der Kantone wurde auf 86,5 Indexpunkte angesetzt. Ein Blick auf den Ressourcenindex vor Ausgleich zeigt, dass zwischen den Kantonen immer noch sehr grosse Disparitäten bestehen. Die ressourcenschwächsten Kantone sind Wallis (64,7), Jura (65,6) und Solothurn (71,1). Die ressourcenstärksten Kantone sind demgegenüber Zug (255,4), Schwyz (177,9) und Nidwalden (155,5).

Confédération – Comme prévu en 2020, la pandémie de Covid-19 a modifié la situation des finances fédérales par rapport à 2018 et 2019. Les mesures de soutien extraordinaires destinées à soutenir l'économie ont induit des coûts supplémentaires élevés pour le budget fédéral. Ainsi, en 2020 et 2021, les finances fédérales ont réalisé des pertes respectivement de -15,8 milliards et -12,2 milliards de francs. Le taux d'endettement est ainsi monté à 14,7% et 14,6% du PIB au cours de ces deux dernières années. La quote-part des dépenses, à 9,6% du PIB en 2019, est montée à 12,4% du PIB en 2020 et est redescendue à 11,9% du PIB en 2021.

Cantons – La charge fiscale moyenne était légèrement moins élevée en 2022 (24,6%) qu'en 2020 (24,9%). Dans l'ensemble, le classement des cantons n'a pas beaucoup changé par rapport à l'année précédente. Les taux les plus bas s'enregistrent dans les cantons de Zoug, Nidwald et Schwyz, avec une charge fiscale inférieure à 15%. Les valeurs les plus élevées s'enregistrent dans les cantons de l'ouest de la Suisse, notamment dans ceux de Genève, de Neuchâtel, de Vaud et du Jura, avec une charge fiscale supérieure à 30%.

Péréquation financière – En été 2019, le Parlement a approuvé une réforme de la péréquation financière fédérale. La dotation minimale garantie pour les cantons a été fixée à 86,5% de la moyenne suisse.

Les indices de ressources des cantons, avant péréquation, démontrent qu'il existe encore de grandes disparités. Les cantons aux ressources les plus faibles sont le Valais (indice de ressources 64,7), le Jura (65,6) et Soleure (71,1). Les cantons aux ressources les plus fortes sont Zoug (255,4), Schwyz (177,9) et Nidwald (155,5).

Entwicklung des Bundeshaushaltes (1990 – 2021)

Evolution des finances fédérales (1990 – 2021)

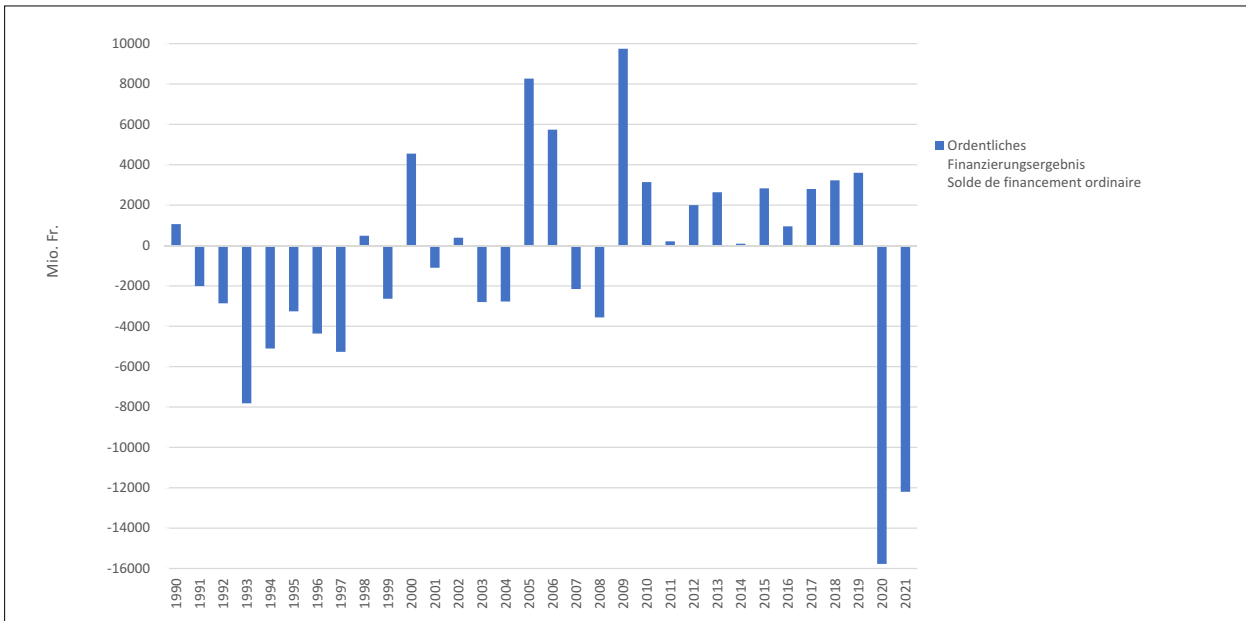

Quelle: Eidgenössische Finanzverwaltung.
Source: Administration fédérale des finances.

Entwicklung der Bruttoschulden des Bundes (1990-2021)

Evolution de la dette brute de la Confédération (1990 – 2021)

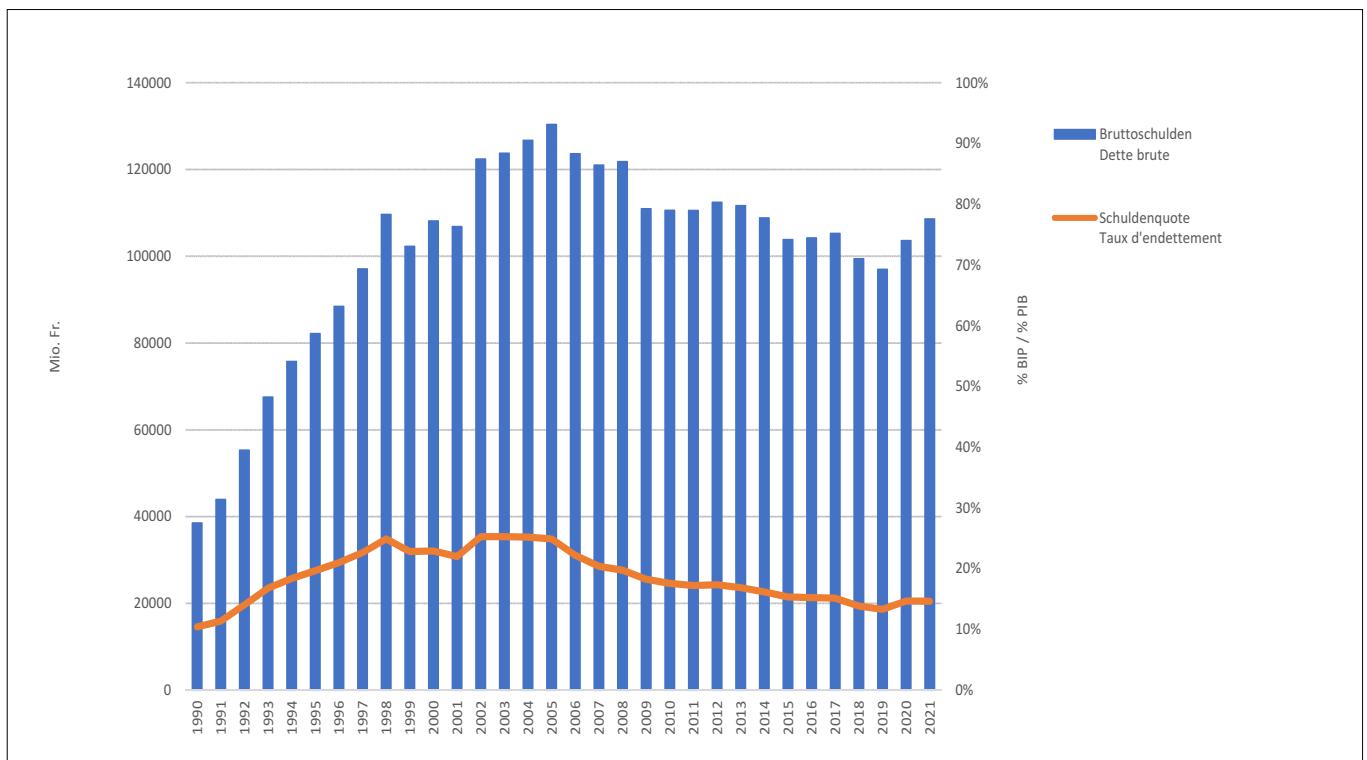

Quelle: Eidgenössische Finanzverwaltung.
Source: Administration fédérale des finances.

Entwicklung wichtiger finanzpolitischer Kennzahlen des Bundes in % des BIP (1990-2021) Evolution des indicateurs clés de la politique financière fédérale en % du PIB (1990 – 2021)

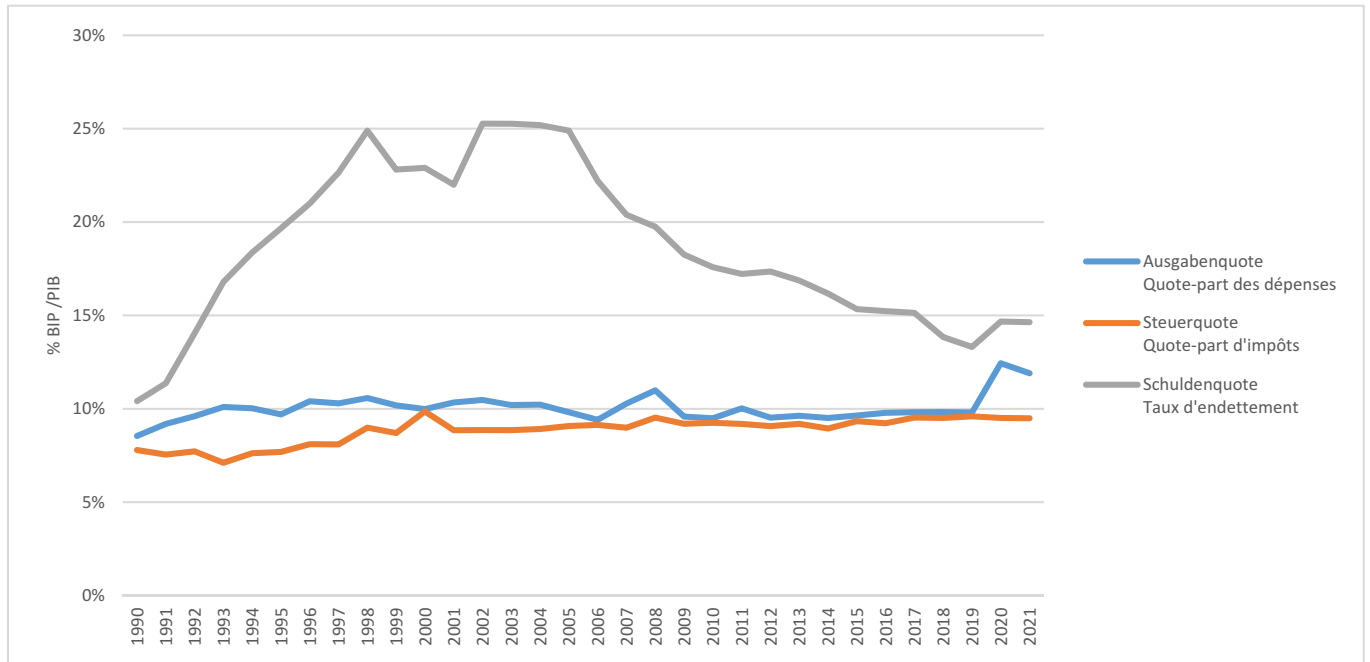

Quelle: Eidgenössische Finanzverwaltung.
Source: Administration fédérale des finances.

Steuerliche Ausschöpfung der Kantone und ihrer Gemeinden (2022) Charge fiscale des cantons et de leurs communes (2022)

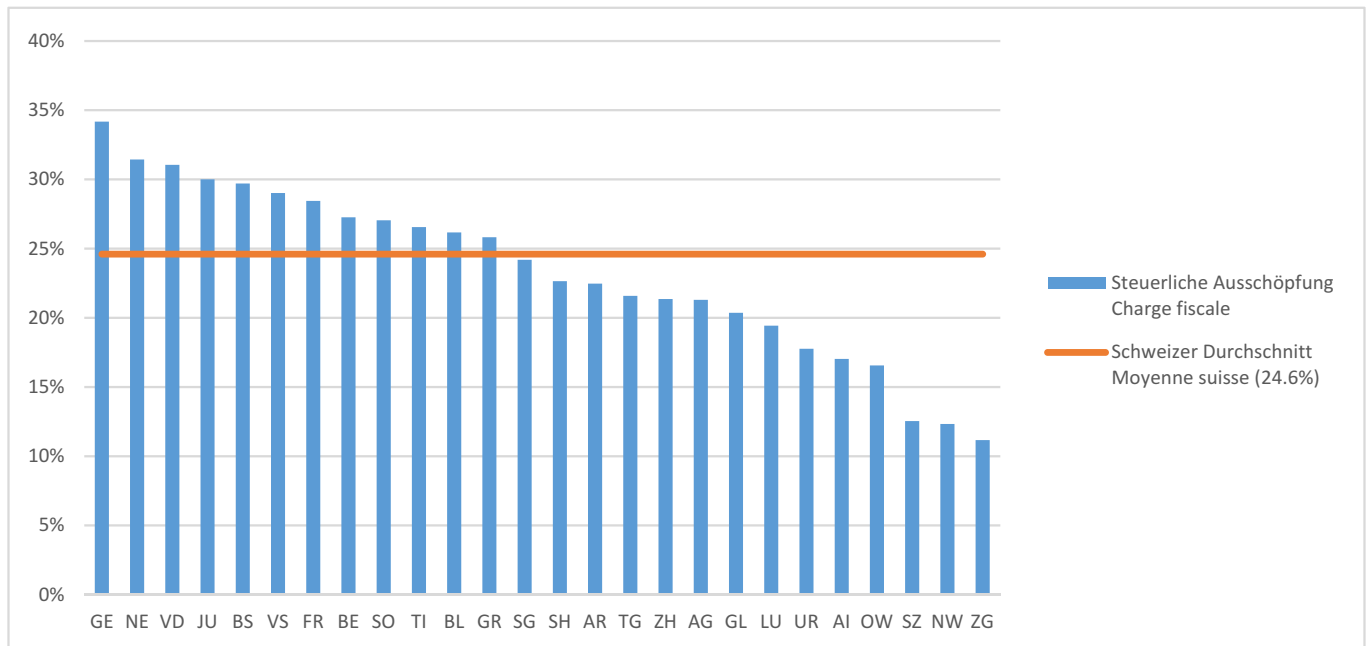

Quelle: Eidgenössische Finanzverwaltung. Steuerliche Ausschöpfung in Prozent des Ressourcenpotenzials.
Source: Administration fédérale des finances. Charge fiscale en pourcentage du potentiel de ressources.

Nationaler Finanzausgleich – Zahlungen in 1'000 Fr. (2022)

Péréquation financière fédérale – versements en 1000 Fr. (2022)

Kanton Canton	Ressourcenausgleich Péréquation des ressources			Lastenausgleich Compensation des charges				Härteausgleich Compensation des cas de rigueur	Total
	horizontal horizontale	vertikal verticale	Auszahlung Montant reçu	GLA / CCG	SLA / CCS A-C	SLA / CCS F	Auszahlung Montant reçu		
ZH	588 686	0	0	0	-15 495	-93 507	-109 001	12 817	492 501
BE	-337 404	-506 106	-843 510	-28 124	0	0	-28 124	-23 887	-935 596
LU	-32 728	-49 093	-81 821	-6 008	0	0	-6 008	-11 774	-115 400
UR	-20 204	-30 306	-50 511	-11 496	0	0	-11 496	363	-63 062
SZ	205 570	0	0	-6 928	0	0	-6 928	1 342	199 983
OW	1 542	0	0	-6 115	0	0	-6 115	338	-4 235
NW	40 050	0	0	-1 400	0	0	-1 400	387	39 037
GL	-21 204	-31 806	-53 009	-5 339	0	0	-5 339	-4 907	-64 828
ZG	328 669	0	0	0	-1 939	0	-1 939	1 030	327 760
FR	-171 837	-257 756	-429 593	-8 865	0	0	-8 865	-86 742	-537 412
SO	-156 186	-234 279	-390 465	0	-8 316	0	-8 316	2 547	-406 791
BS	137 818	0	0	0	-45 925	-24 012	-69 937	2 020	69 902
BL	-3 428	-5 142	-8 570	0	0	0	0	2 699	-17 014
SH	-2 416	-3 623	-6 039	0	-683	0	-683	769	-9 125
AR	-10 490	-15 734	-26 224	-20 246	0	0	-20 246	561	-48 047
AI	-327	-490	-817	-8 678	0	0	-8 678	154	-9 967
SG	-122 498	-183 747	-306 245	-1 868	0	0	-1 868	4 708	-323 034
GR	-49 980	-74 971	-124 951	-137 085	0	0	-137 085	1 980	-268 006
AG	-184 573	-276 860	-461 433	0	0	0	0	5 675	-481 790
TG	-91 057	-136 586	-227 644	-3 160	0	0	-3 160	2 388	-239 029
TI	-8 080	-12 120	-20 200	-14 717	-6 364	0	-21 081	3 223	-51 861
VD	-474	-710	-1 184	-107	-115 024	-4 869	-120 000	6 595	-114 589
VS	-280 646	-420 969	-701 615	-73 973	-12 790	0	-86 763	2 866	-798 987
NE	-55 779	-83 669	-139 449	-22 812	-15 001	0	-37 813	-68 992	-253 198
GE	303 716	0	0	0	-112 738	-44 750	-157 488	4 286	150 514
JU	-56 738	-85 108	-141 846	-4 491	0	0	-4 491	-11 893	-161 075
CH		-2 409 076	-4 015 126	-361 412	-334 275	-167 137	-862 825	-151 448	-3 623 349

Quelle: Eidgenössische Finanzverwaltung. GLA = Geografisch-topografischer Lastenausgleich; SLA = Soziodemografischer Lastenausgleich; A-C = Bereiche Armut, Alter, Ausländerintegration; F = Kernstadtproblematik.

Source: Admin. fédérale des finances. CCG = charges géo-topographiques; CCS = charges socio-démographiques; A-C = pauvreté, âge, intégration des étrangers; F = problématique des centres urbains.

Wirkung der NFA (2022)

Effets de la RPT (2022)

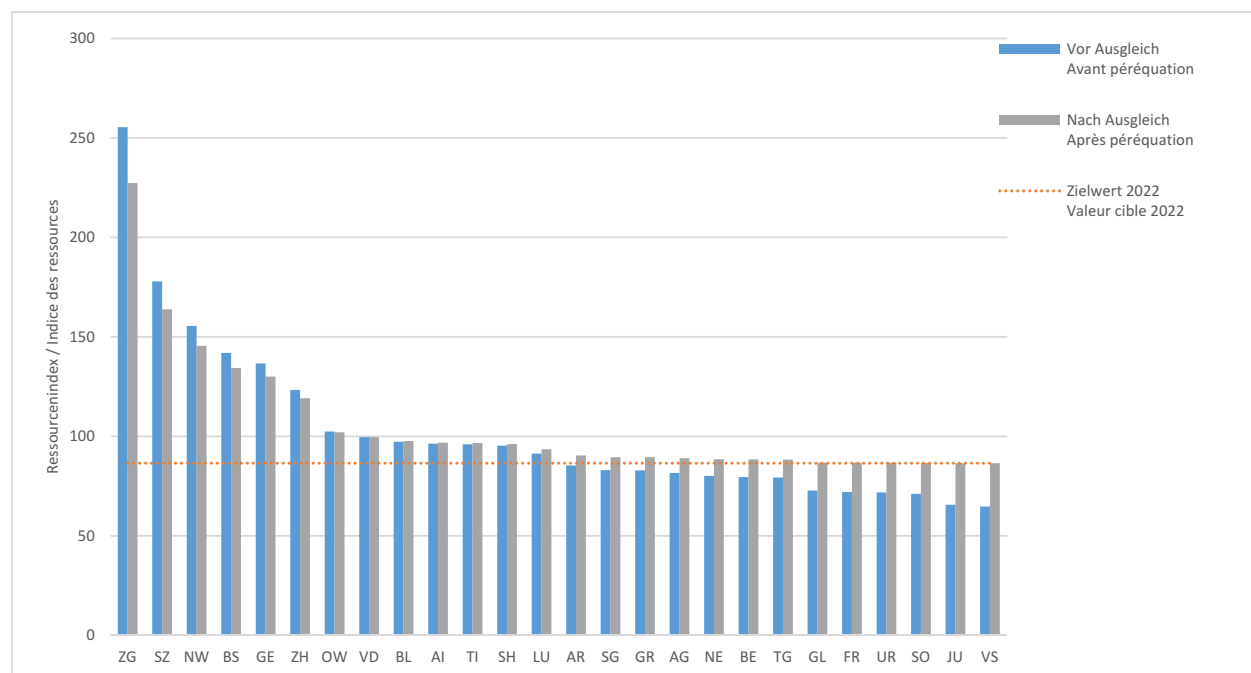

Quelle: Eidgenössische Finanzverwaltung.
Source: Administration fédérale des finances.

NRP: Im Zeitraum 2020-2023 wurden bis jetzt 29% der zur Verfügung stehenden Bundesmittel ausgeschöpft. Bei den à-fonds-perdu-Beiträgen zugunsten der Kantone liegt der Ausschöpfungsgrad bei 55%. Der grösste Teil der Mittel floss dabei in den Tourismus. 21% der à-fonds-perdu-Beiträge und 97,5% der Bundesdarlehen flossen in diesen Bereich. Die Kantone Bern (17,4%), Graubünden (12%) und Luzern (9,5%) haben seit 2020 den grössten Anteil an den à-fonds-perdu-Beiträgen des Bundes erhalten. Im Bereich der Darlehen ist der Anteil der Kantone Wallis (32,8%), Bern (24,8%) und Waadt (10,9%) am höchsten.

Berggebietsprogramm: Im Zeitraum 2020-2023 testet die NRP neue Ansätze. Im Rahmen eines speziellen Berggebietsprogramms werden Pilotmassnahmen für die Berggebiete durchgeführt. Diese sollen namentlich auf die Potenziale in besonders peripheren Regionen ausgerichtet sein. Die Erkenntnisse aus den Pilotmassnahmen werden in die künftige Gestaltung der Regionalpolitik ab 2024 einfließen. Für das Berggebietsprogramm stehen rund 17 Mio. Franken zur Verfügung. Die SAB beteiligt sich daran mit der Förderung von «Smart villages».

Berggebietspolitik: Bundesrat Guy Parmelin hat im Jahr 2019 eine politische Begleitgruppe zur Weiterentwicklung der Berggebietspolitik eingesetzt. Die Arbeiten laufen und zielen auf eine verstärkte Berücksichtigung der Berggebiete in den verschiedenen Politikbereichen ab. In die gleiche Richtung weist die laufende (2021/2022) Evaluation der Politik des Bundes für die Berggebiete und ländlichen Räume ab. Deren Konkretisierung soll erfolgen über einen neuen Aktionsplan Berggebiete, der ebenfalls in Erarbeitung ist und voraussichtlich 2023 erscheinen wird.

NPR – Pour la période 2020-2023, 29% des fonds fédéraux disponibles ont été utilisés jusqu'à présent. En ce qui concerne les contributions à fonds perdu, le taux d'utilisation est de 55%. Jusqu'à présent, les programmes de promotion de la période 2020-2023 ont surtout ciblé le tourisme. Au total, 21% des contributions à fonds perdu et 97,5% des prêts fédéraux ont été attribués à ce secteur. Pour l'instant, les cantons de Berne (17,4%), des Grisons (12%) et de Lucerne (9,5%) ont reçu la plus grande part des contributions à fonds perdu. Dans le domaine des prêts, ce sont les cantons du Valais (32,8%), de Berne (24,8%) et de Vaud (10,9%) qui en ont été les principaux bénéficiaires.

Programme pour les régions de montagne – Au cours de la période 2020-2023, la nouvelle politique régionale est en train de tester de nouvelles approches. Dans le cadre d'un programme spécial, des mesures pilotes sont implémentées en faveur des régions de montagne. Elles sont axées, en particulier, sur le potentiel des régions périphériques. Les résultats de ces mesures sont intégrés dans le processus d'élaboration de la politique régionale à partir de 2024. Environ 17 millions de francs sont disponibles à cet effet. Le SAB participe à ce programme avec son initiative sur les « Smart villages ».

Politique fédérale en faveur des régions de montagne – En 2019, le Conseiller fédéral Guy Parmelin a instauré un groupe de travail pour réfléchir à l'avenir de la politique fédérale en faveur des régions de montagne. Les travaux sont toujours en cours et visent une meilleure intégration des aspects de la montagne dans les différentes politiques fédérales. L'évaluation de la politique fédérale en faveur des régions rurales et de montagne est également en cours (2021/2022). La concrétisation de cette politique doit se faire à travers un nouveau plan d'action pour les régions de montagne qui est également en préparation et qui devrait être publié en 2023.

Ausschöpfung der NRP-Mittel nach Instrument (2020 – 2023)

Utilisation des moyens de la NPR par instruments (2020 – 2023)

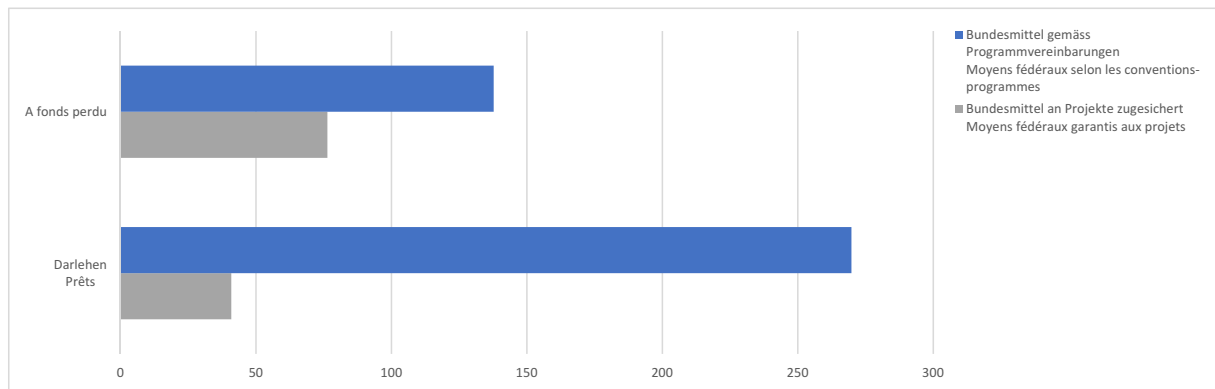

Quelle: Staatssekretariat für Wirtschaft SECO. Datenstand 12.05.2022.
 Source : Secrétariat d'Etat à l'économie SECO. Mise à jour des données au 12.05.2022.

An Projekte zugesicherte Bundesmittel gemäss Schwerpunkten (2020 – 2023)

Fonds fédéraux engagés dans des projets selon les priorités (2020 – 2023)

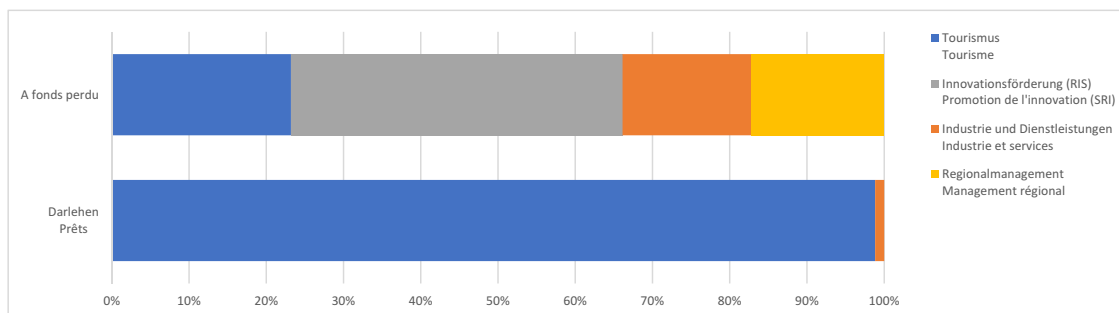

Quelle: Staatssekretariat für Wirtschaft SECO.
 Source: Secrétariat d'Etat à l'économie SECO.

Verteilung der an Projekte zugesicherten Bundesmittel auf die Kantone (2020 – 2023) Répartition des fonds fédéraux attribués aux projets entre les cantons (2020 – 2023)

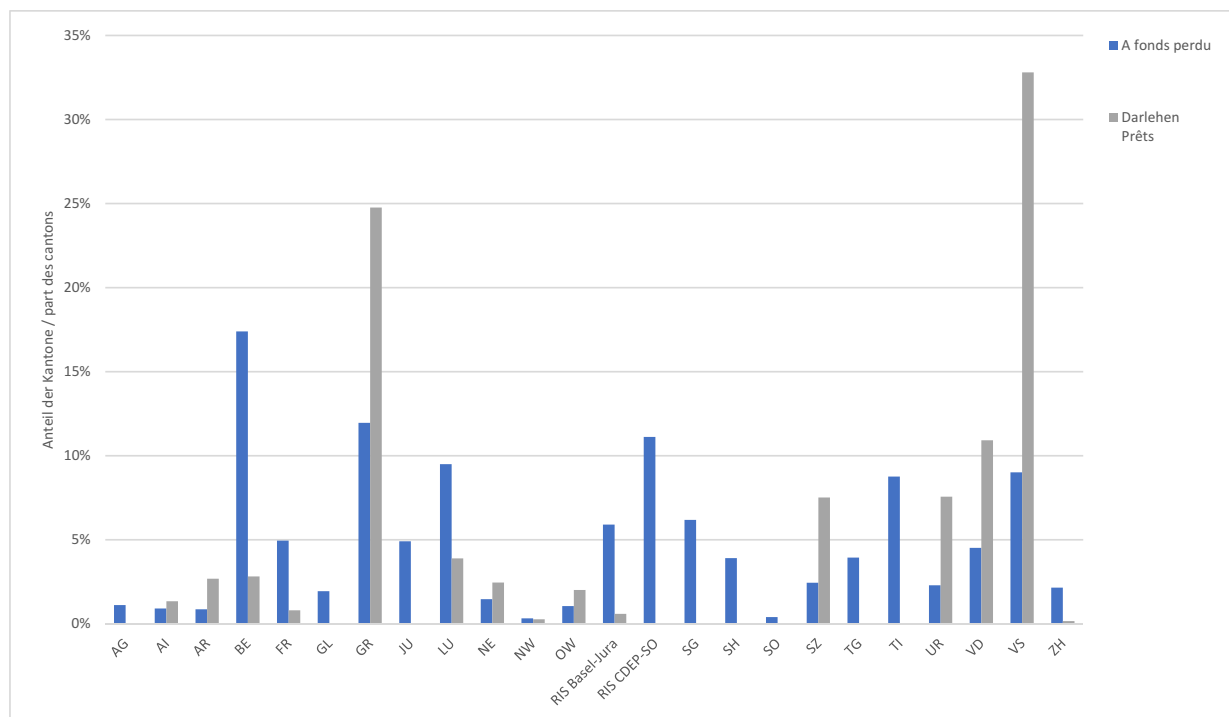

Quelle: Staatssekretariat für Wirtschaft SECO. Ohne Arc Jurassien, RIS Basel-Jura, RIS CDEP-SO und Programm San Gottardo.
Source : Secrétariat d'Etat à l'économie SECO. Sans l'Arc Jurassien, le RIS Bâle-Jura, le RIS CDEP-SO et le Programme San Gottardo.

Zielgebiete der Neuen Regionalpolitik (2019) Régions cibles de la Nouvelle politique régionale (2019)

Kanton(e) Canton(s)	Region Région	Internetseite Site internet	E-Mail E-Mail	Telefon Téléphone
AG/LU	Regionalverband Zofingenregio	https://www.zofingenregio.ch	info@zofingenregio.ch	062 745 91 91
AG/LU	AargauSüd Impuls	http://www.aargausued.ch	impuls@aargausued.ch	062 771 00 05
AI	Kanton Appenzell Innerrhoden	https://www.ai.ch/verwaltung		071 788 94 40
BE	Verein Seeland-Biel-Bienne	https://www.seeland-biel-bienne.ch	info@seeland-biel-bienne.ch	031 388 60 60
BE	Association Jura bernois Bienne	https://www.jb-b.ch	info@jb-b.ch	032 492 71 30
BE	Entwicklungsraum Thun	https://entwicklungsraum-thun.ch	info@erthun.ch	033 225 61 61
BE	Bergregion Obersimmental-Saanenland	http://www.brossa.ch	info@kasisa.ch	079 745 48 18
BE	Planungsregion Kandertal	https://kandertal.ch	info@kasisa.ch	079 745 48 18
BE	Regionalkonferenz Oberland-Ost	https://www.oberland-ost.ch	region@oberland-ost.ch	033 822 43 72
BE	Regionalkonferenz Emmental	https://www.region-emmental.ch/	info@region-emmental.ch	034 461 80 28
BE	Förderverein Region Gantrisch FRG	https://www.gantrisch.ch	info@gantrisch.ch	031 808 00 20
BE/LU	Region Oberrargau	https://www.oberaargau.ch	region@oberaargau.ch	062 922 77 21
BE/NE	Association Centre Jura	https://www.lerun.ch	run@ne.ch	032 889 67 99
FR	Association régionale du Lac	http://www.see-lac.ch/	info@rvs-arl.ch	026 670 39 39
FR	Région Glâne-Veveyse	https://www.rgv.ch	info@rgv.ch	026 651 90 50
FR	Agglomération de Fribourg	https://www.agglo-fr.ch	secretariat@agglo-fr.ch	026 347 21 00
FR	Region Sense	https://www.sensebezirk.ch	info@regionsense.ch	026 494 27 57
FR	Association régionale La Gruyère	http://www.regiongruyere.ch/	info@regiongruyere.ch	026 919 67 47
FR/VD	Communauté régionale de la Broye	https://www.coreb.ch	info@coreb.ch	026 863 90 80
GL	Glarus Süd	https://www.glarus-sued.ch	finanzen@glarus-sued.ch	058 611 92 11
GL	Glarus	https://www.glarus.ch	info@glarus.ch	058 611 81 11
GL	Glarus Nord	https://www.glarus-nord.ch	kommunikation@glarus-nord.ch	058 611 70 61
GR	Regione Moesa	https://www.regionemoesa.ch	info@regionemoesa.ch	091 827 45 47
GR	Regiun Surselva	http://www.regiun-surselva.ch	regiun@surselva.ch	081 926 25 00
GR	Region Viamala	https://regionviamala.ch	info@regionviamala.ch	081 632 15 30
GR	Region Albula	https://www.region-albula.ch	info@region-albula.ch	081 254 56 20
GR	Region Maloja	https://www.regio-maloja.ch	info@regio-maloja.ch	081 852 30 33
GR	Regione Bernina	https://www.regione-bernina.ch	segretariato@regione-bernina.ch	081 834 79 42
GR	Regiun Engiadina Bassa / Val Müstair	https://www.regiunebvm.ch	info@ebvm.ch	081 861 00 00
GR	Region Prättigau / Davos	http://www.praetigau-davos.ch	info@praetigau-davos.ch	081 414 32 30
GR	Region Landquart	https://www.region-landquart.ch	info@region-landquart.ch	081 353 70 40
GR	Region Imboden	https://www.regionimboden.ch	info.gs@regionimboden.ch	079 373 76 16
GR	Region Plessur	https://www.chur.ch/departemente/698		081 254 50 20
JU	République et canton du Jura	https://www.jura.ch/DES	secr.see@jura.ch	032 420 52 20
LU	Region Luzern West	https://www.regionwest.ch	info@regionwest.ch	041 490 02 80
LU	Region Sursee-Mittelland	https://www.sursee-mittelland.ch	info@sursee-mittelland.ch	041 925 88 60
LU	Idee Seetal	https://www.ideo-seetal.ch	info@ideo-seetal.ch	041 914 24 60
LU	Luzern Plus	https://www.luzernplus.ch	info@luzernplus.ch	041 444 02 72

NE	Association région Val-de-Travers	https://www.lerun.ch	run@ne.ch	032 889 67 99
NE	Association région Val-de-Ruz	https://www.lerun.ch	run@ne.ch	032 889 67 99
NE	Communauté Urbaine Littoral Neuchâtelois (COMUL)	https://www.lerun.ch	run@ne.ch	032 889 67 99
NW/OW	REV Nidwalden Engelberg	http://www.rev-nw-engelberg.ch	rev@nw.ch	041 618 76 54
OW	REV Sameraatal	https://www.rev-sameraatal.ch	info@rev-sameraatal.ch	041 661 22 13
SG	Region Sarganserland-Werdenberg	http://www.sarganserland-werdenberg.ch	info@sarganserland-werdenberg.ch	058 228 23 00
SG	Region ZürichseeLinth	http://www.zuerichseelinth.ch	info@regionalmanagement.ch	055 225 73 00
SG	Region Toggenburg	https://www.toggenburg.ch	info@toggenburg.ch	071 987 00 52
SG	Region St. Galler Rheintal	https://www.regionrheintal.ch	info@rheintal.com	071 722 95 52
SG	Regio Wil	https://www.regio-wil.ch	info@regio-wil.ch	071 914 45 55
SG/AR	Regio Appenzell AR-St. Gallen-Bodensee	https://www.regio-stgallen.ch	info@regio-stgallen.ch	071 227 40 70
SH	Kanton Schaffhausen	https://sh.ch	wirtschaftsamt@ktsh.ch	052 632 76 32
SZ	Regionalverband Rigi-Mythen	https://www.genialregional-sz.ch	a.mettler@genialregional-sz.ch	055 422 80 90
SZ	Regionalverband Einsiedeln-March	https://www.genialregional-sz.ch	a.mettler@genialregional-sz.ch	055 422 80 90
SO	Verein Region Thal	https://www.naturparkthal.ch/	info@naturparkthal.ch	062 386 12 30
TG	Regio Frauenfeld	https://www.regiofrauenfeld.ch	info@regiofrauenfeld.ch	052 724 53 24
TG	Regio Kreuzlingen	https://regiokreuzlingen.ch	info@regiokreuzlingen.ch	071 420 92 21
TG	Regionalplanungsgruppe Oberthurgau	https://www.oberthurgau.ch/	info@oberthurgau.ch	071 447 61 30
TG	Regionalplanungsgruppe Mittelthurgau	http://www.rpg-mittelthurgau.ch	info@rpg-mittelthurgau.ch	071 634 81 00
TG	Regionalplanungsgruppe Untersee und Rhein	https://www.steckborn.ch	stadtverwaltung@steckborn.ch	058 346 20 00
TG	Regionalplanungsgruppe Diessenhofen	https://www.diessenhofen.ch	info@diessenhofen.ch	052 646 42 42
TI	ERS Bellinzona e Valli	http://www.ers-bv.ch	info@ers-bv.ch	091 873 00 30
TI	ERS Locarnese e Vallemaggia	https://locarnese.ch	ers@locarnese.ch	091 756 09 59
TI	ERS Luganese	https://ersl.ch	contatto@ersl.ch	091 961 82 00
TI	ERS Mendrisiotta e Basso Ceresio	http://www.ers-mb.ch	info@ers-mb.ch	058 122 48 25
TI	Regione Valle di Muggio, Val Mara e Salorino	http://www.valledimuggio.ch	info@valledimuggio.ch	
TI/GR/VS/UR	Programm San Gottardo 2000	https://gottardo.ch	info@gottardo.ch	081 926 25 08
UR	Kanton Uri	https://www.ur.ch/departementa/60	ds.vd@ur.ch	041 875 2406
VD	Région de Nyon	https://regiondenyon.ch	info@regiondenyon.ch	022 361 23 24
VD	Association pour le développement de la Vallée du Joux	http://www.adaev.ch	adaev@valleedjoux.ch	021 845 90 91
VD	Association de la région Cossonay-Aubonne-Morges	https://arcam-vd.ch	info@arcam-vd.ch	021 862 22 75
VD	Association pour le développement du Nord Vaudois	http://www.adrv.ch	contact@adrv.ch	024 425 55 21
VD	Association de développement de la région Gros-de-Vaud	https://www.gros-de-vaud.ch	region@gros-de-vaud.ch	021 881 22 37
VD	Promove Riviera-Lavaux	https://promove.ch	info@promove.ch	021 963 48 48
VD	Pays d'Enhaut Région	http://www.pays-denhaut.ch	info@pays-denhaut.ch	026 924 72 80
VD	Aigle Région	https://aigleregion.ch	aigleregion@chablais.ch	024 466 64 34
VD/VS	Chablais région	https://chablais.ch	info@chablais.ch	024 471 15 15
VS	Région Valais romand	https://www.regionvalaisromand.ch	info@regionvalaisromand.ch	027 720 60 16
VS	Region Oberwallis	https://www.rw-oberwallis.ch	info@rw-oberwallis.ch	027 921 18 88
ZH/TG/SG	Pro Zürcher Berggebiet	https://www.prozb.ch	info@prozb.ch	052 396 50 90

Quelle: Regiosuisse / SAB.
Source: Regiosuisse / SAB.

Anwendungsgebiete für Steuererleichterungen im Rahmen der NRP (2016)

Zones d'application pour les allègements fiscaux dans le cadre de la NPR (2016)

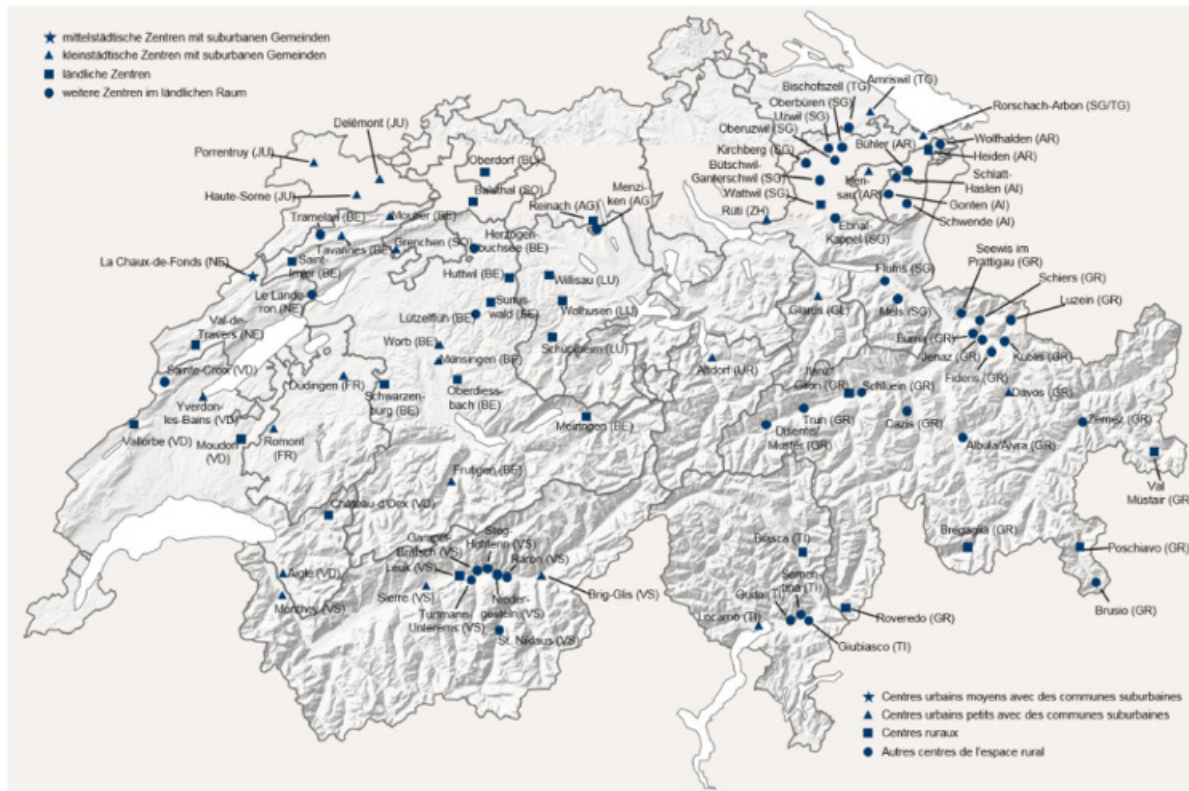

Quelle: Staatssekretariat für Wirtschaft SECO. Stand 1.7.2016.
Source : Secrétariat d'Etat à l'économie SECO. Etat au 1.7.2016.

Betriebszählung: Die Zahl der landwirtschaftlichen Betriebe ist weiterhin rückläufig und sank im Jahr 2020 auf 49'363. Vor 40 Jahren waren es noch mehr als doppelt so viele Betriebe (1980: 104'453). Im Durchschnitt bewirtschaftet ein Betrieb heute 21,15 Hektaren landwirtschaftlicher Nutzfläche. Dies ist doppelt so viel wie 1980 (10,3 Hektaren). Rund 7'561 Betriebe und mehr als 17% der landwirtschaftlichen Nutzfläche wurden 2020 nach biologischen Kriterien kultiviert. Das ist ein Anstieg um 529 Betriebe zwischen 2018 und 2020.

Einkommenssituation: 2020 betrug der durchschnittliche Arbeitsverdienst aller Landwirtschaftsbetriebe je Familienarbeitskraft 58'648 Franken. Die Berglandwirtschaft erreichte durchschnittlich 42'178 Franken Einkommen je Familienarbeitskraft.

Agrarpolitik: Der Bund unterstützt die Landwirtschaft für die Nahrungsmittelproduktion und entschädigt deren gemeinwirtschaftliche Leistungen. Dafür will er im Jahr 2022 4,5% seines Budgets aufwenden (2018: 5,1% und 2020: 4,9%). Dabei wurden im Jahr 2020 insgesamt 2,78 Mrd. Franken an Direktzahlungen ausbezahlt. Im gleichen Jahr erwirtschaftete die Landwirtschaft eine Bruttowertschöpfung von 4,4 Mrd. Fr, was einer Steigerung von 5,8% gegenüber dem Vorjahr entspricht.

Strukturverbesserungsmassnahmen: Im Jahr 2020 unterstützte der Bund Projekte zur Strukturverbesserung mit 80,6 Mio. Franken. Gut zwei Drittel flossen in die Bergregionen (70%), ein Fünftel in die Hügelregionen (17%) und die restlichen Mittel in die Talregionen (13%). Zusätzlich gewährten die Kantone Investitionskredite von insgesamt 278,5 Mio. Franken. Während die Beiträge für Strukturverbesserungsmassnahmen gegenüber 2018 rückläufig waren, sind die Ausgaben für die Investitionskredite im gleichen Zeitraum gestiegen.

Wolfspräsenz: Das revidierte Jagdgesetz scheiterte in der Volksabstimmung vom September 2020. Die Wölfe breiten sich in der Schweiz rasant weiter aus. Im Frühling 2022 wurde der Bestand auf rund 150 Wölfe und 16 Rudel geschätzt. Diese rasante Ausbreitung der Wölfe hat verheerende Konsequenzen für die Bergland- und Alpwirtschaft.

Recensement des exploitations agricoles – Le nombre d'exploitations a continué de diminuer, pour atteindre 49'363 unités en 2020. Il y a 40 ans, la Suisse en comptant deux fois plus (1980 : 104'453). En moyenne, une exploitation agricole gère aujourd'hui 21,15 hectares. C'est deux fois plus qu'en 1980 (10,3 hectares). En 2020, 7561 exploitations et 17% des surfaces agricoles étaient cultivées selon des critères biologiques. Cela représente une augmentation de 529 exploitations entre 2018 et 2020.

Situation des revenus – En 2020, le salaire moyen par unité de main-d'œuvre familiale se montait à 58'648 francs. Pour l'agriculture de montagne, il se situe à 42'178 francs.

Politique agricole – La Confédération soutient l'agriculture pour sa production alimentaire et pour les prestations qu'elle fournit à la collectivité. En 2022, elle prévoit de consacrer 4,5% de son budget à cet effet (2018 : 5,1% et 2020 : 4,9%). Au total, en 2020, 2,78 milliards de francs ont été versés sous forme de paiements directs. La même année, le secteur agricole a généré une valeur ajoutée brute de 4,4 milliards de francs, ce qui représente une augmentation de 5,8% par rapport à l'année précédente.

Améliorations structurelles – En 2020, la Confédération a soutenu des projets d'améliorations structurelles pour 80,6 millions de francs. Environ les deux tiers sont allés aux régions de montagne (70%), un cinquième aux régions de colline (17%) et le reste aux régions de plaine (13%). En outre, des crédits d'investissement ont été alloués pour un total de 278,5 millions de francs. Alors que les contributions pour les améliorations structurelles ont diminué par rapport à 2018 (à noter qu'en 2020 ont été indiquées les contributions versées, alors qu'en 2018 il s'agissait des contributions approuvées), les dépenses en crédits d'investissement ont augmenté au cours de la même période.

Présence du loup – En septembre 2020, la révision de la loi sur la chasse a été refusée par le peuple. Le nombre de loups continue à accroître rapidement et a atteint au printemps 2022 un seuil d'environ 150 exemplaires et 16 meutes. Les impacts sur l'économie alpestre et l'agriculture de montagne sont énormes.

Entwicklung der Landwirtschaftsbetriebe in der Schweiz nach Region (1980 – 2020) Evolution des exploitations agricoles selon les zones (1980 – 2020)

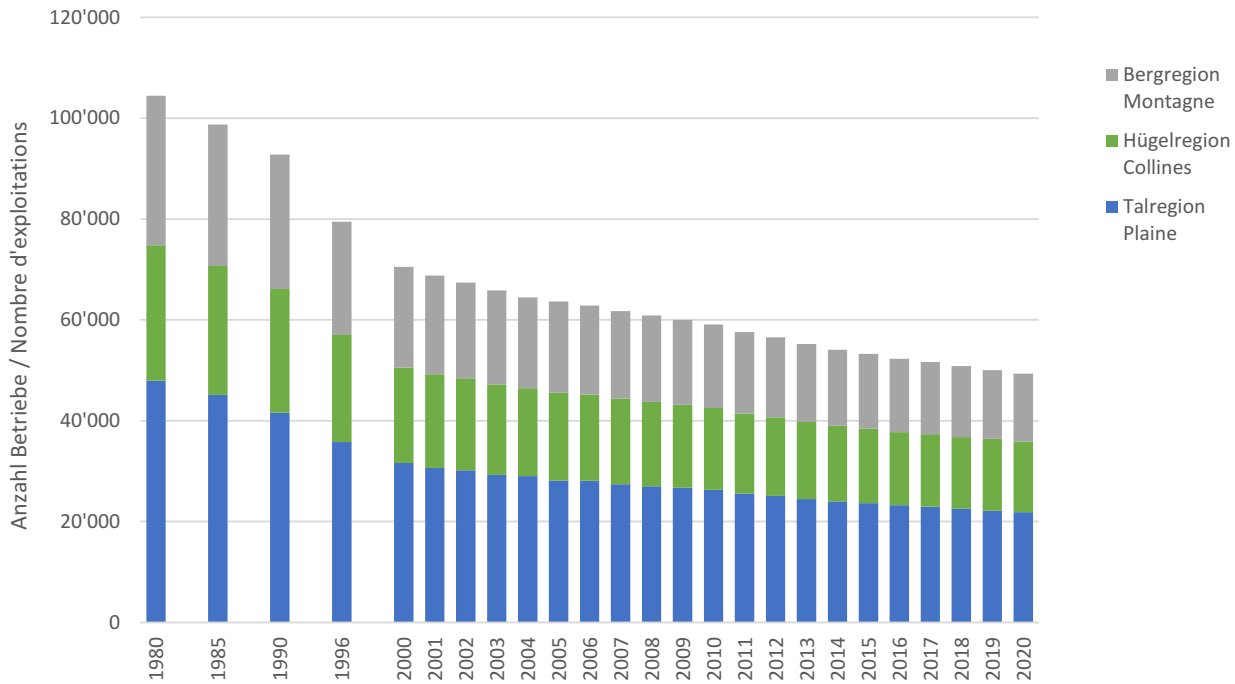

Quelle: Bundesamt fur Statistik – Landwirtschaftliche Strukturerhebung. *Methodische anderung zwischen 2018 und 2019.
Source : Office federal de la statistique – Releve des structures agricoles. *Changement methodologique entre 2018 et 2019.

Entwicklung des landwirtschaftlichen Arbeitsverdienstes je Familienarbeitskraft (2003 – 2020) Evolution du revenu agricole par unite de main-d’oeuvre familiale (2003 – 2020)

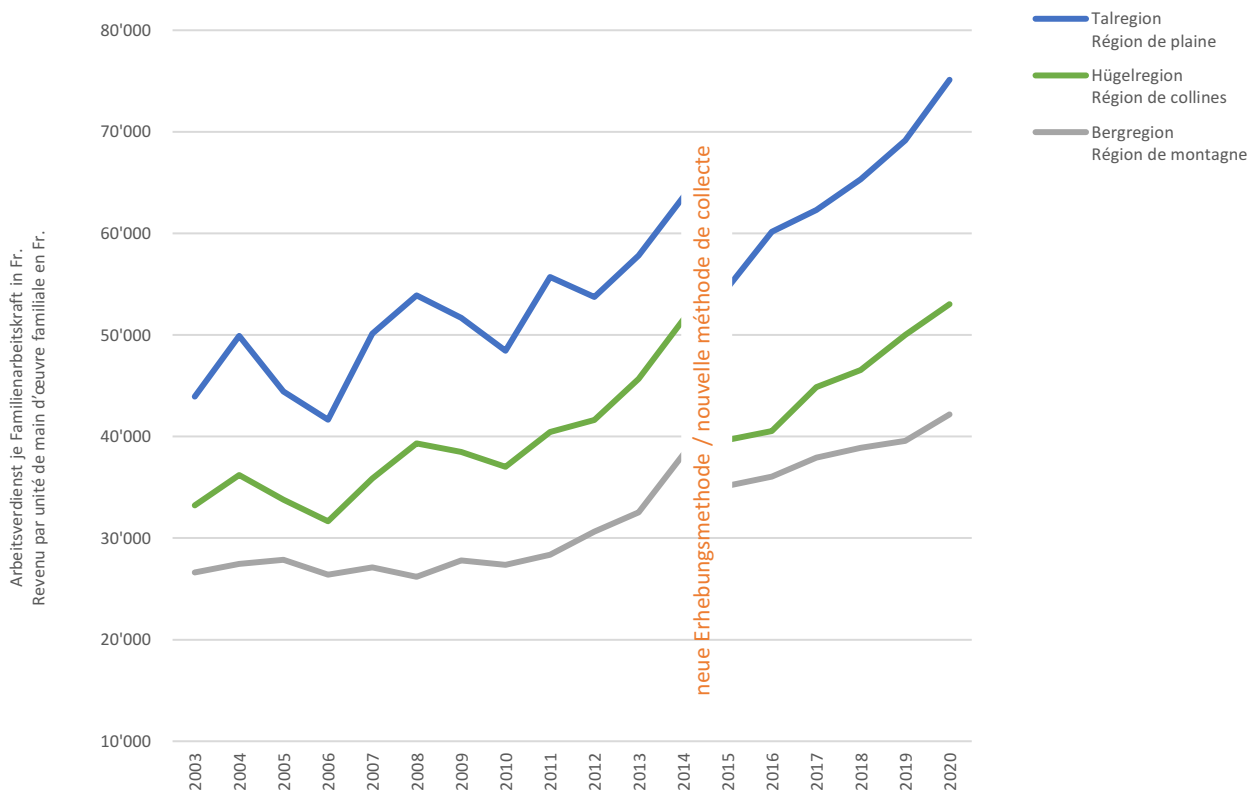

Quelle: Agroscope – Zentrale Auswertung von Buchungsdaten.
Source: Agroscope – Depouillement centralise des donnees comptables.

Bundesausgaben für Direktzahlungen nach Art und Region (2020)

Dépenses fédérales en matière de paiements directs par type et par région (2020)

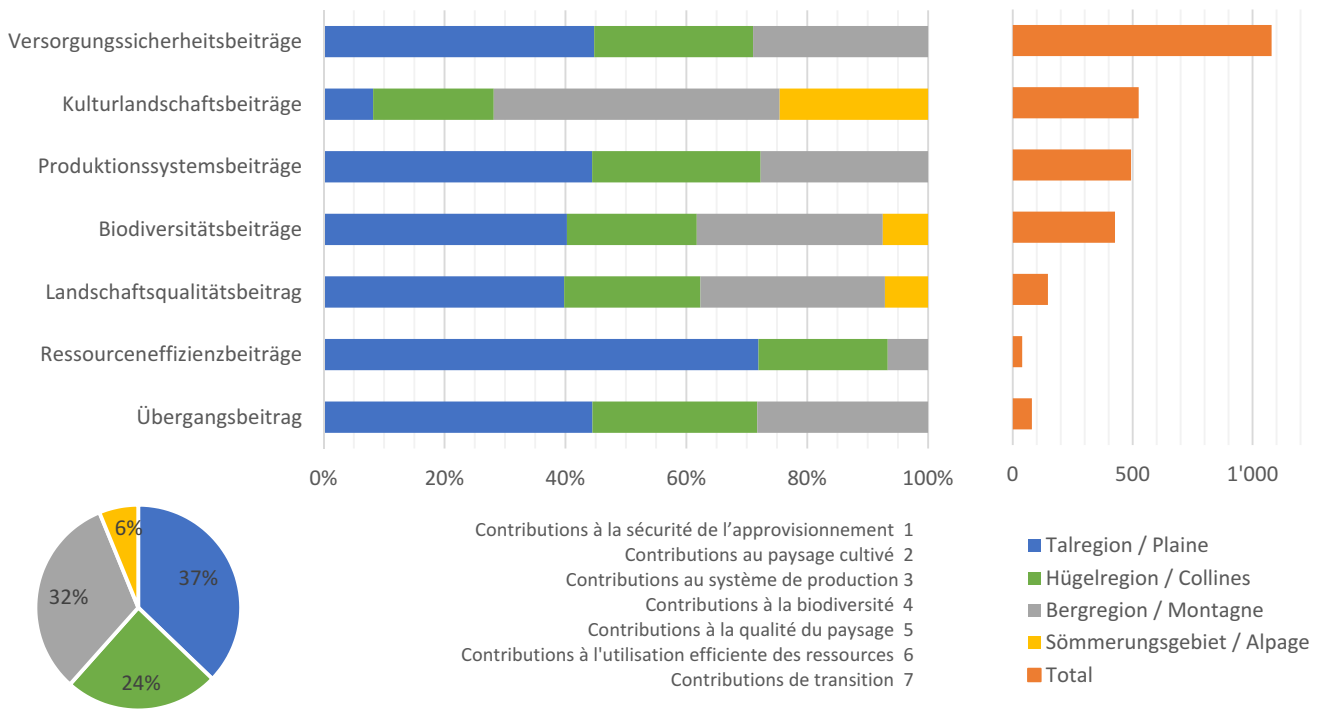

Quelle: Bundesamt für Landwirtschaft.
Source: Office fédéral de l'agriculture.

Wölfe in der Schweiz (2022)

Loups en Suisse (2022)

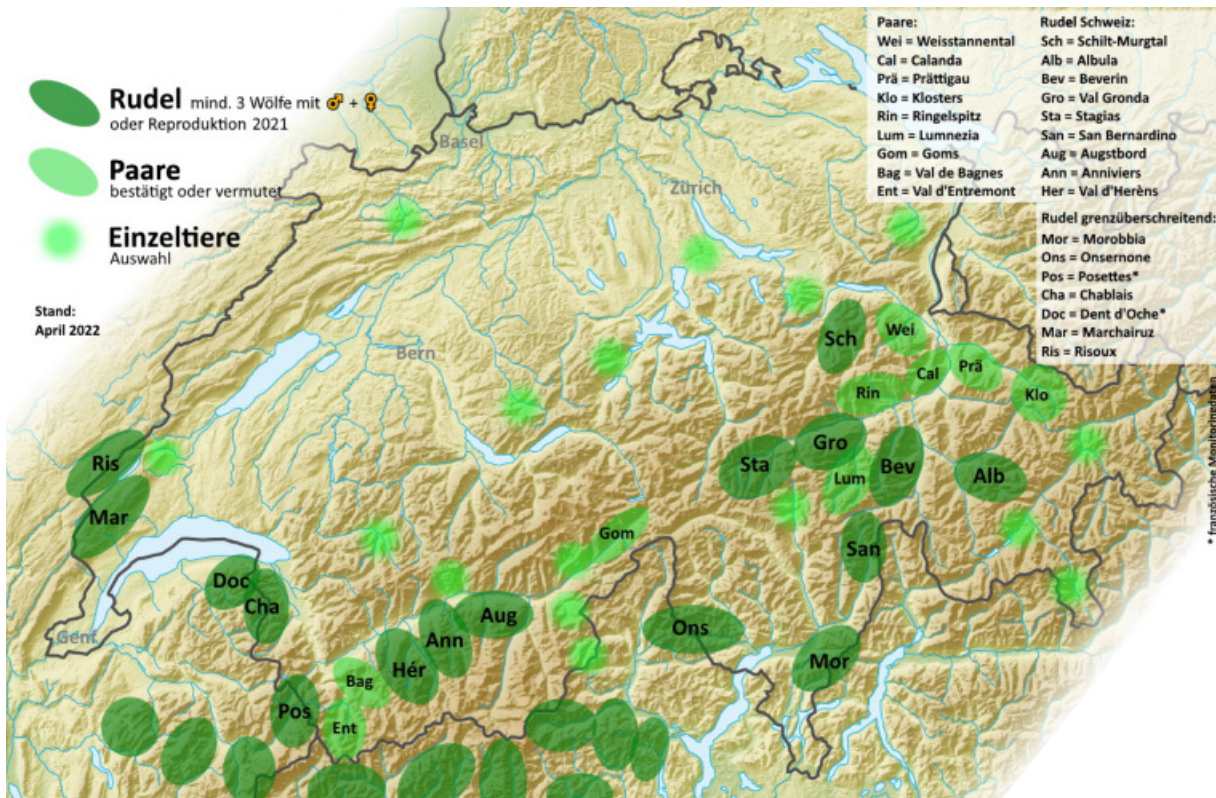

Quelle: Gruppe Wolf Schweiz.
Source: Groupe Loup Suisse.

Investitionskredite nach Massnahmenkategorie, ohne Baukredite (2020)

Prêts à l'investissement par catégorie de mesure, à l'exclusion des prêts à la construction (2020)

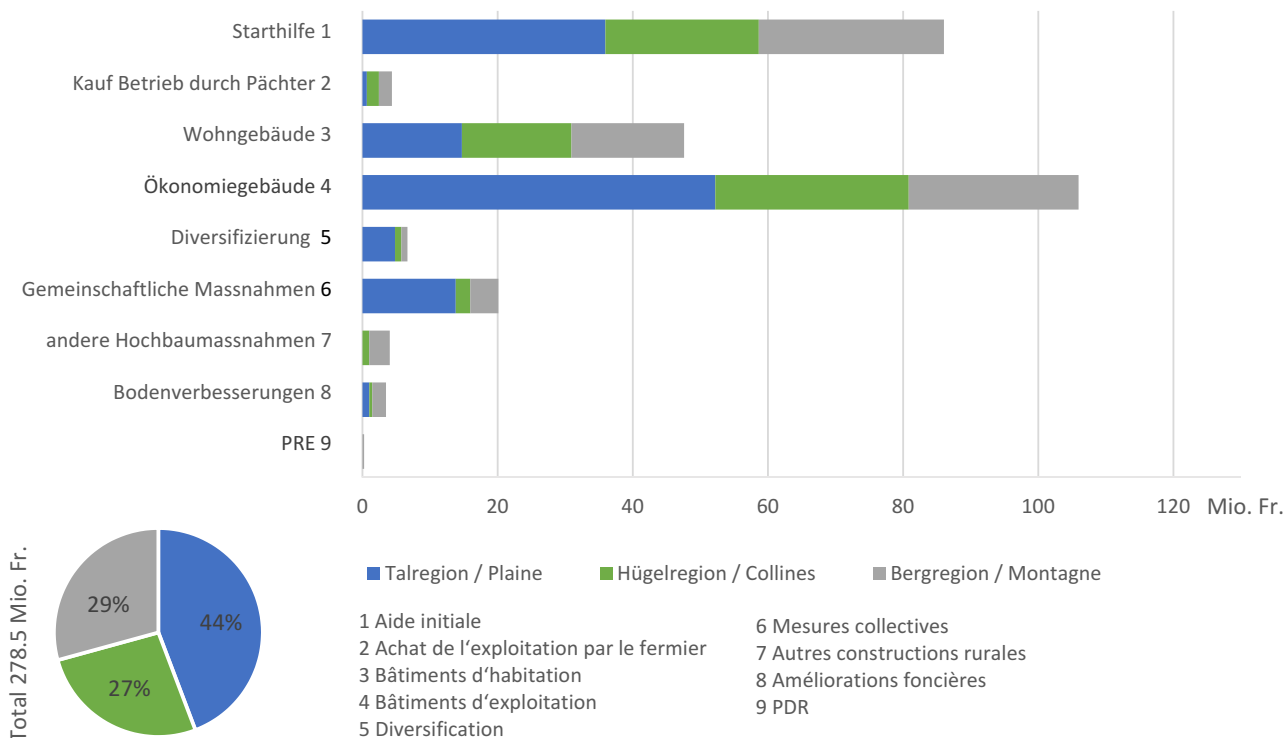

Quelle: Bundesamt für Landwirtschaft.
Source: Office fédéral de l'agriculture.

Strukturverbesserungen (2020): ausbezahlte Beiträge des Bundes nach Massnahmen*

Améliorations structurelles (2020) : contributions fédérales payées par mesure*

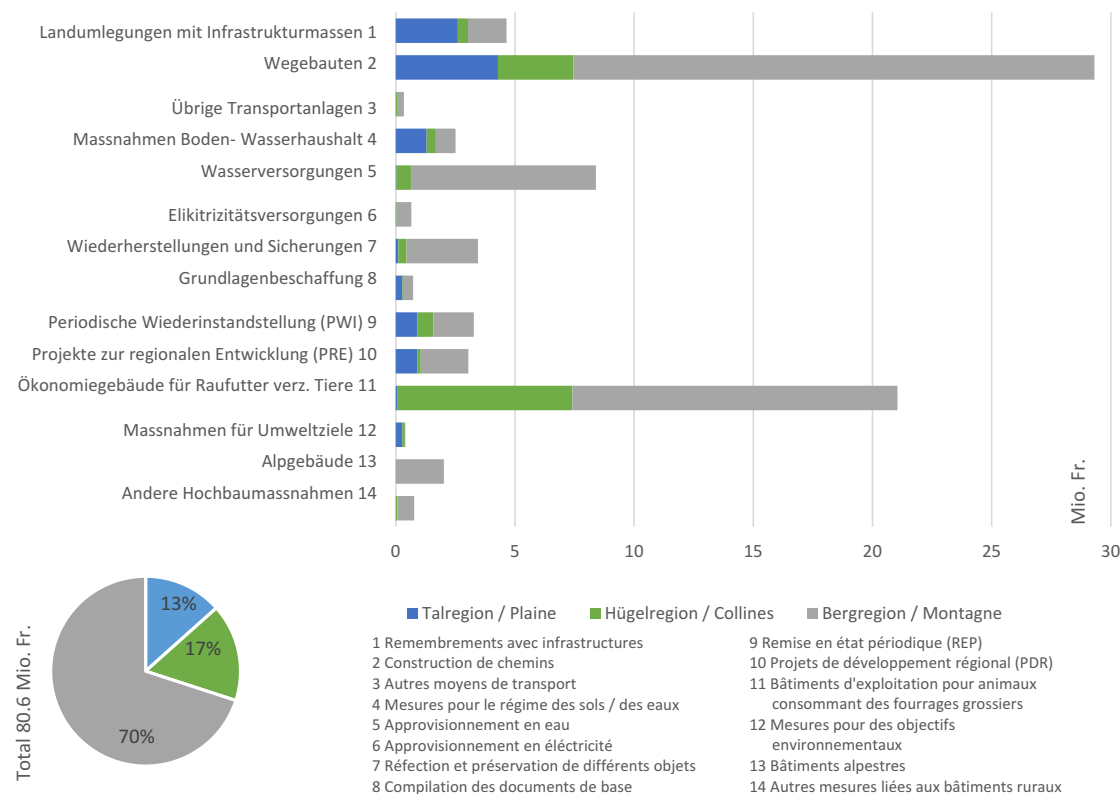

Quelle: Bundesamt für Landwirtschaft. *Änderung gegenüber 2018: effektiv ausbezahlte Beiträge statt Budgetbeiträge.
Source : Office fédéral de l'agriculture. *Changement par rapport à 2018 : contributions versées et non pas contributions approuvées.

Waldfläche: Im Jahr 2020 bedeckte der Wald gemäss Forststatistik eine Fläche von 1,27 Mio. Hektaren. Das entspricht 31% der Landesfläche. Im Jahr 2020 nahm die Waldfläche ausnahmsweise ab gegenüber dem Wert von 2018 und zwar um 3'655 Hektaren. Der Rückgang war besonders ausgeprägt im Jura (2'488 ha) und in den Voralpen (1'055 ha). Im langjährigen Vergleich nimmt die Waldfläche aber immer noch zu und zwar um 11'089 ha gegenüber dem Jahr 2011.

Holzvorrat: Das vierte Forstinventar weist einen Holzvorrat von 421 Mio. m³ aus. Insgesamt nahm der Holzvorrat weiter zu. Der Rückgang im Mittelland wurde dabei überkompensiert durch die Zunahme im Alpenraum.

Holzernte: Im Jahr 2020 wurden 4,8 Mio. m³ Holz geerntet. Dies entspricht einer Zunahme um 4% gegenüber dem Vorjahr.

Forstbetriebe: Die Zahl der Forstbetriebe ist weiterhin rückläufig. Im Jahr 2020 gab es noch 660 Betriebe die einen Betriebsertrag von 525 Mio. Fr. erwirtschafteten. Die Forstwirtschaft beschäftigt rund 6'200 Personen und die Holzverarbeitenden Betriebe rund 7'500 Personen.

Senkenleistung: Seit vielen Jahren wirkt der Wald durch die Zunahme der Waldfläche und des Holzvorrates als CO₂-Senke. Alleine im Jahr 2019 wurden rund 2,6 Mio. Tonnen CO₂ im Wald gebunden.

Schutz: Die Waldpolitik des Bundes strebt eine Fläche von 10% des Waldes als Waldreservate an. Dieses Ziel ist noch nicht erreicht. Die Fläche der Waldreservate stieg im Jahr 2018 auf 6,3% an.

Superficie forestière – En 2020, selon les statistiques forestières, les forêts suisses recouvraient un peu moins de 1,27 million d'hectares. Cela correspond à environ 31% de la superficie totale du pays. En 2020, la superficie forestière a diminué de 3655 hectares par rapport à 2018, mais elle a augmenté de 11'089 hectares par rapport à 2011. La diminution de la forêt a eu lieu particulièrement dans le Jura (2488 hectares) et dans les Préalpes (1055 hectares).

Volume sur pied – Le quatrième inventaire forestier national (IFN4 09/17) a déterminé que la Suisse disposait d'un volume d'arbres vifs se montant à 421 millions de m³. Dans l'ensemble, les stocks de bois ont augmenté au cours de la dernière période d'étude. L'augmentation constatée dans les Alpes compense le recul qui se manifeste sur le Plateau.

Récoltes de bois – En 2020, 4,8 millions de m³ de bois ont été récoltés en Suisse. Cela correspond à une augmentation de 4% par rapport à l'année précédente.

Exploitation forestière – Le nombre d'entreprises forestières est en baisse. En 2020, il s'élevait à 660 et les exploitations ont réalisé un revenu d'exploitation de 525 millions de francs. Le secteur forestier emploie environ 6200 personnes et l'industrie de transformation du bois brut environ 7500.

Puits de carbone – Depuis des années, le secteur suisse de la forêt et du bois stocke du CO₂. En 2019, la quantité de CO₂ emprisonnée dans le bois s'élevait à environ 2,6 millions de tonnes.

Protection – La politique forestière de la Confédération vise à créer une réserve forestière atteignant 10% de la superficie sylvicole. Cet objectif n'a pas encore été atteint. Fin 2018, les réserves forestières représentaient 6,3%.

Entwicklung der Waldfläche in der Schweiz (1945 – 2020) Evolution des surfaces forestières en Suisse (1945 – 2020)

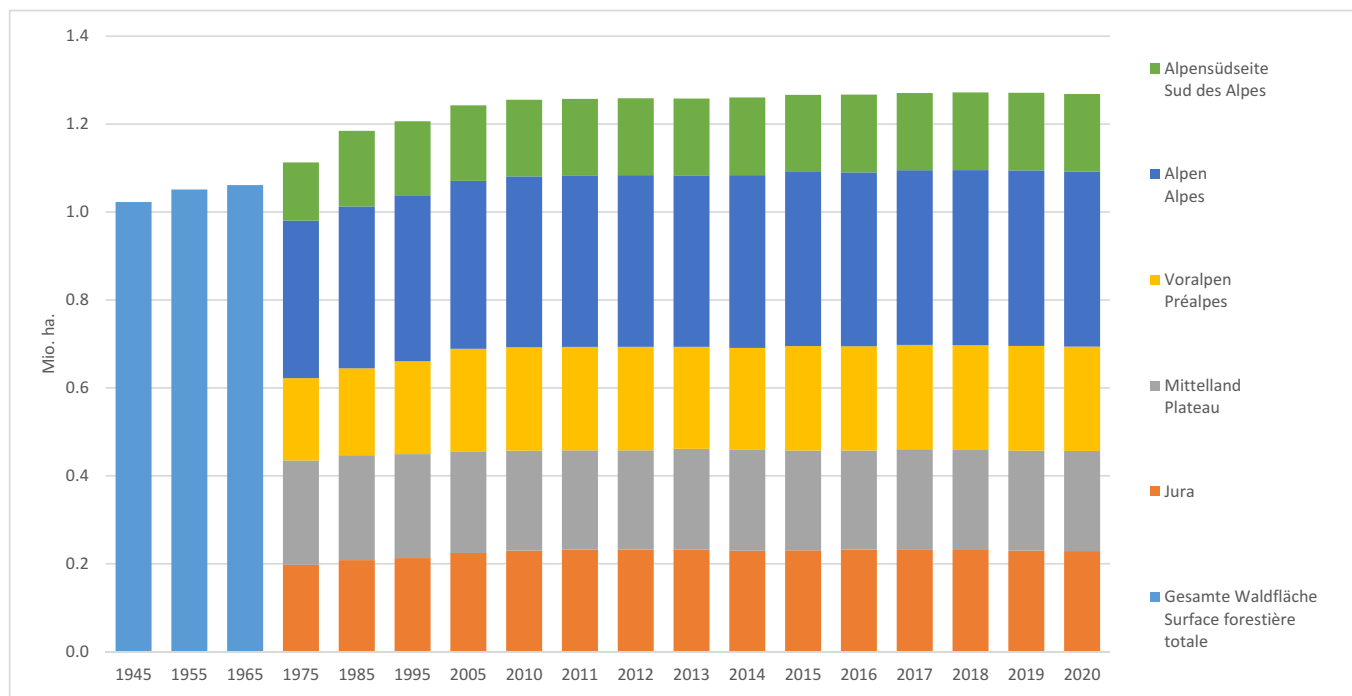

Quelle: Jahrbuch Wald und Holz 2021 / Schweizerische Forststatistik.
Source : Annuaire La forêt et le bois 2021 / Statistique forestière suisse.

Betriebsergebnisse der Forstbetriebe nach Forstzonen (2004 – 2020) Résultats d'exploitation des entreprises forestières par zones forestières (2004 – 2020)

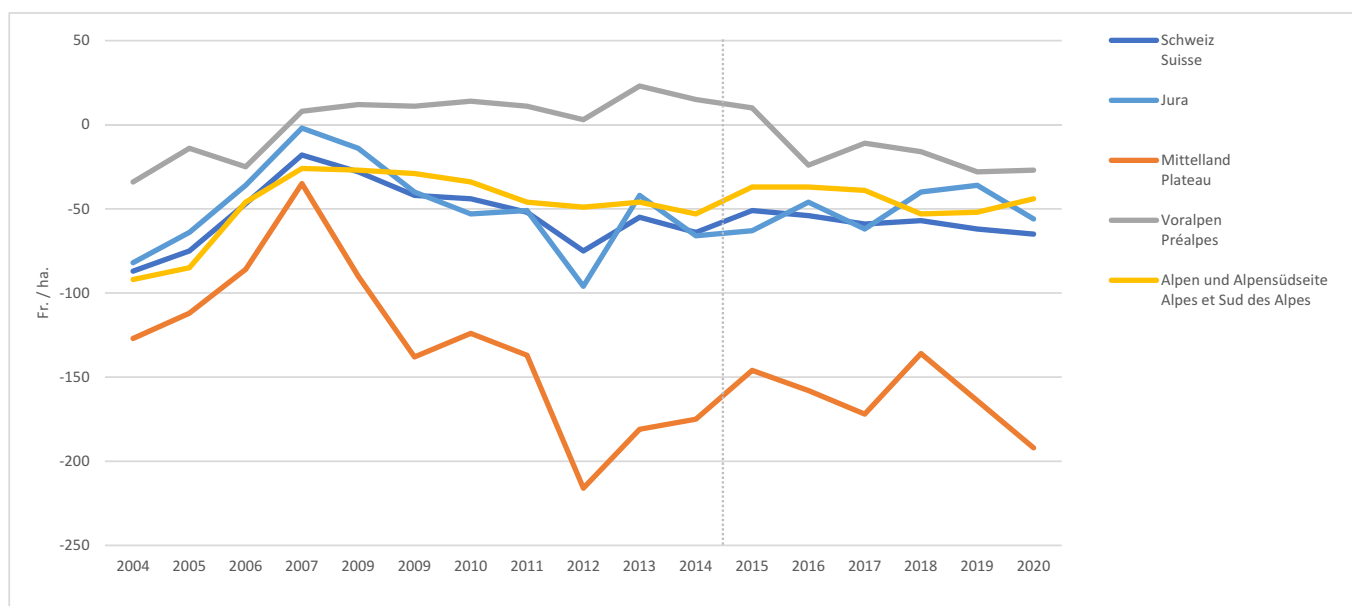

Quelle: Jahrbuch Wald und Holz 2021 / Schweizerische Forststatistik. 2004–2014 öffentliche und private Forstbetriebe > 50 ha; ab 2015 neue, regional differenzierte Definition.
Source : Annuaire La forêt et le bois 2021 / Statistique forestière suisse. 2004–2014 entreprises publiques et privées > 50 ha ; à partir de 2015 nouvelle définition différenciée selon les régions.

Jährlicher CO₂-Netto-Senkeneffekt im Wald- und Holzsektor (1990 – 2019)

Effet de puits net de CO₂ dans le secteur de la forêt et du bois (1990 – 2019)

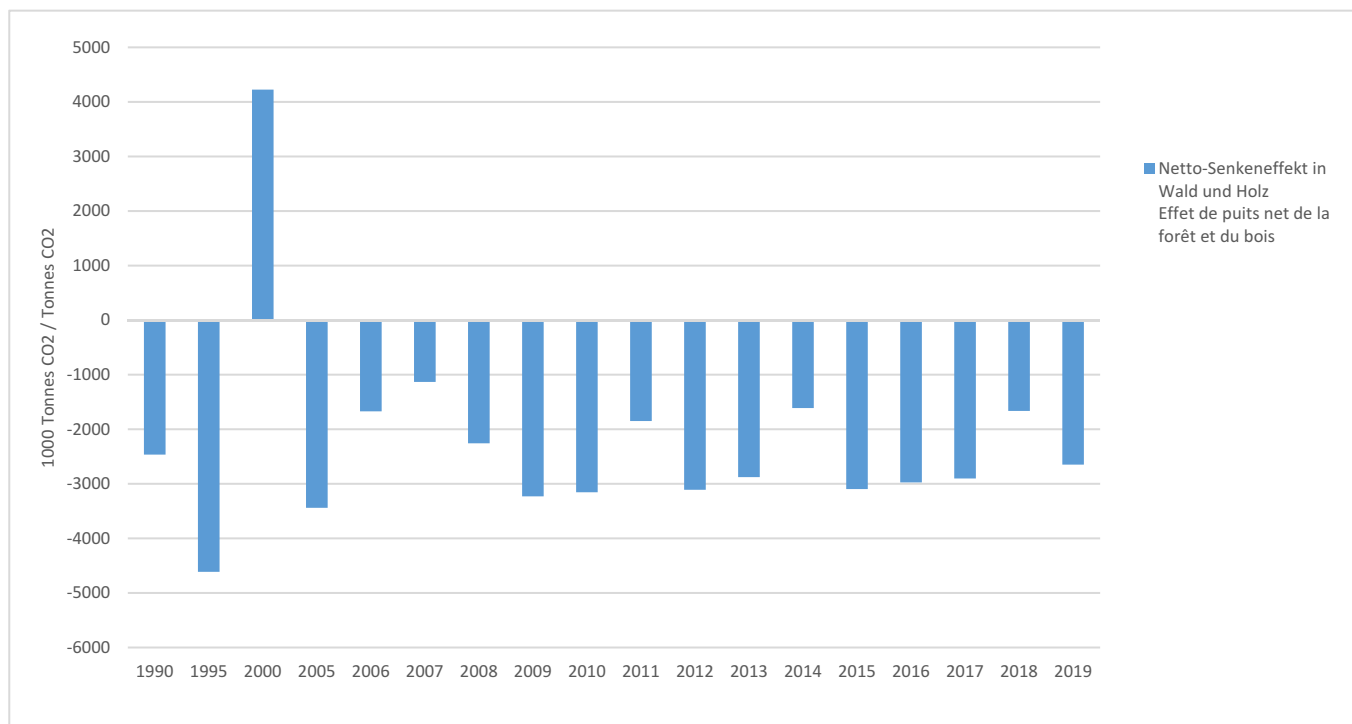

Quelle: Jahrbuch Wald und Holz 2021 / Bundesamt für Umwelt, Abteilung Klima. Negative Vorzeichen entsprechen einer Netto-Speicherung (Senke).
 Source : Annuaire La forêt et le bois 2021 / Office fédéral de l'environnement – Division climat. Les signes négatifs correspondent à un stockage net.

Energieholzverbrauch (2004 – 2020)

Consommation de bois à des fins énergétiques (2004 – 2020)

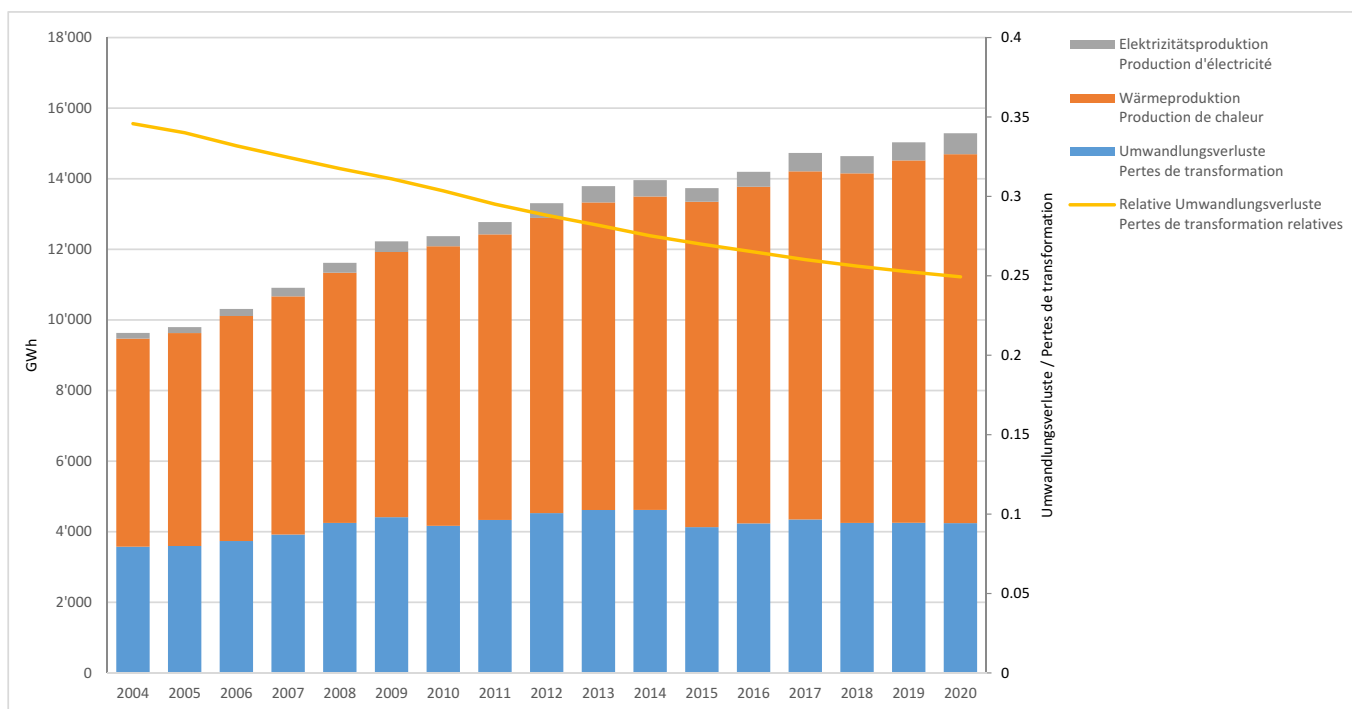

Quelle: Jahrbuch Wald und Holz 2021 / Schweizerische Holzenergiestatistik. Aufteilung auf Strom- und Wärmeproduktion sowie Umwandlungsverluste, witterungsbereinigt.
 Source : Annuaire La forêt et le bois 2021 / Statistique bois-énergie suisse. Répartition entre la production d'électricité, de chaleur et les pertes de conversion, corrigée selon les conditions climatiques.

Energieverbrauch: Gemäss der Gesamtenergiestatistik des Bundesamtes für Energie belief sich der Energieverbrauch in der Schweiz 2020 auf 747'400 Terajoule (TJ). Gegenüber dem Vorjahr ergab sich eine Abnahme um 10,4%. Hauptgrund für den Rückgang ist die wärmere Witterung. Im Energiebereich besteht nach wie vor eine grosse Auslandsabhängigkeit. Der Anteil der Einfuhren am Endverbrauch betrug 72% und ist damit leicht rückläufig.

Stromverbrauch: Der Stromverbrauch ist im Jahr 2020 gesunken. Mit 55,1 Mrd. Kilowattstunden (kWh) lag er um 2,6% tiefer als im Vorjahr. Dieser Rückgang ist insbesondere bedingt durch den Lockdown während der Corona-Krise, die wirtschaftliche Entwicklung, die Witterungsbedingungen und die Steigerung der Energieeffizienz. Die inländische Stromproduktion ging um 2,7% zurück und belief sich noch auf 69,9 Mrd. kWh. An der gesamten Elektrizitätsproduktion waren die Wasserkraftwerke zu 58,41%, die Kernkraftwerke zu 32,9% sowie die thermischen und neuen erneuerbaren Anlagen zu 9% beteiligt. Dank eines Exportüberschusses von 5,6 Mrd. kWh erzielte die Schweiz 2020 im Strommarkt einen positiven Außenhandelsaldo von 293 Mio. Franken.

Erneuerbare Energien: Im Dezember 2021 veröffentlichte der Bundesrat seinen Monitoringbericht zur Umsetzung der Energiestrategie 2050. Im Jahr 2020 lag die Stromproduktion aus den neuen erneuerbaren Energien bei 4'712 Gigawattstunden (GWh). Damit wurde der Zielwert von 4'400 GWh für das Jahr 2020 erreicht. Bis 2035 soll die Produktion aus neuen erneuerbaren Energien auf 11'400 GWh gesteigert werden. Im Bereich der Wasserkraft sind zusätzliche Anstrengungen nötig, um den Richtwert zu erreichen. Bis 2035 wird eine jährliche Produktion von 37'400 GWh angestrebt. Im Jahr 2020 lag die Produktionserwartung aus Wasserkraft bei 36'275 GWh.

Wasserzins: Das Parlament hat im Rahmen der Beratung zur Verlängerung der bestehenden Energieförderungsmaßnahmen beschlossen, den Wasserzins bis ins Jahr 2030 unverändert auf dem heutigen Maximum von 110 Fr / kWbr zu belassen.

Consommation d'énergie – Selon les statistiques de l'Office fédéral de l'énergie, la consommation s'élevait, en 2020, à 747'400 térajoules. Par rapport à l'année précédente, cela représente une diminution de 10,4%. La principale raison de cette baisse s'explique par des conditions météorologiques plus clémentes, et donc par une baisse de l'utilisation du chauffage. Le secteur de l'énergie continue à être fortement dépendant de l'étranger. Les importations ont représenté 72% de la consommation finale, ce qui représente une légère baisse par rapport à l'année précédente.

Consommation d'électricité – La consommation a également diminué en 2020. Avec 55,7 milliards de kWh, elle est inférieure de 2,6% par rapport à l'année précédente. Cette diminution est due notamment au semi-confinement, mais aussi de la conjoncture, des conditions météorologiques et de l'amélioration de l'efficacité énergétique. La production d'électricité a diminué de 2,7% pour atteindre 69,9 milliards de kWh. Les centrales hydroélectriques ont fourni 58,1% de la production totale d'électricité, les centrales nucléaires 32,9% et les centrales thermiques, ainsi que les nouvelles énergies renouvelables, 9%. Grâce à un excédent d'exportation de 5,6 milliards de kWh, la Suisse a réalisé, en 2020, une balance commerciale extérieure positive (293 millions de francs).

Énergies renouvelables – En décembre 2021, le Conseil fédéral a publié le rapport de monitoring sur la mise en œuvre de la Stratégie énergétique 2050. En 2020, la production d'électricité à partir d'énergies renouvelables s'élevait à 4712 GWh. Cela signifie que la valeur cible pour cette même année a été atteinte (4400 GWh). D'ici 2035, la production des nouvelles énergies renouvelables doit atteindre 11'400 GWh. Des efforts sont nécessaires dans le domaine de l'hydroélectricité, afin d'y parvenir. D'ici 2035, on vise une production annuelle de 37'400 GWh. En 2020, la production d'hydroélectricité était de 36'275 GWh.

Rémunération de l'eau – Dans le cadre des délibérations sur la prolongation des mesures existantes de promotion de l'énergie, le Parlement a décidé de maintenir la rémunération de l'eau inchangée au maximum actuel de 110 Fr / kWbr jusqu'en 2030.

Endenergieverbrauch nach Energieträgern (1950 – 2020)

Consommation finale d'énergie par source d'énergie (1950 – 2020)

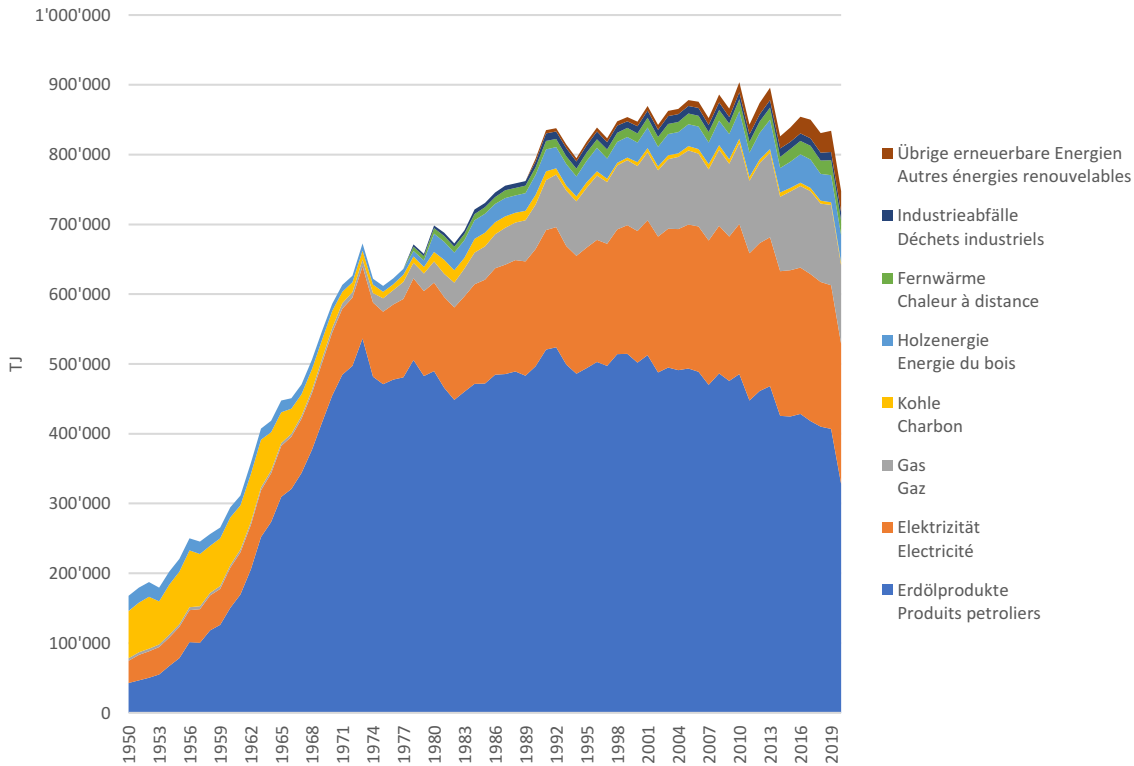

Quelle: Bundesamt für Energie – Schweizerische Gesamtenergiestatistik 2020.
Source : Office fédéral de l'énergie – Statistique globale de l'énergie 2020.

Stromproduktion nach Kraftwerktypen (1970 – 2020)

Production d'électricité par catégorie de centrales (1970 – 2020)

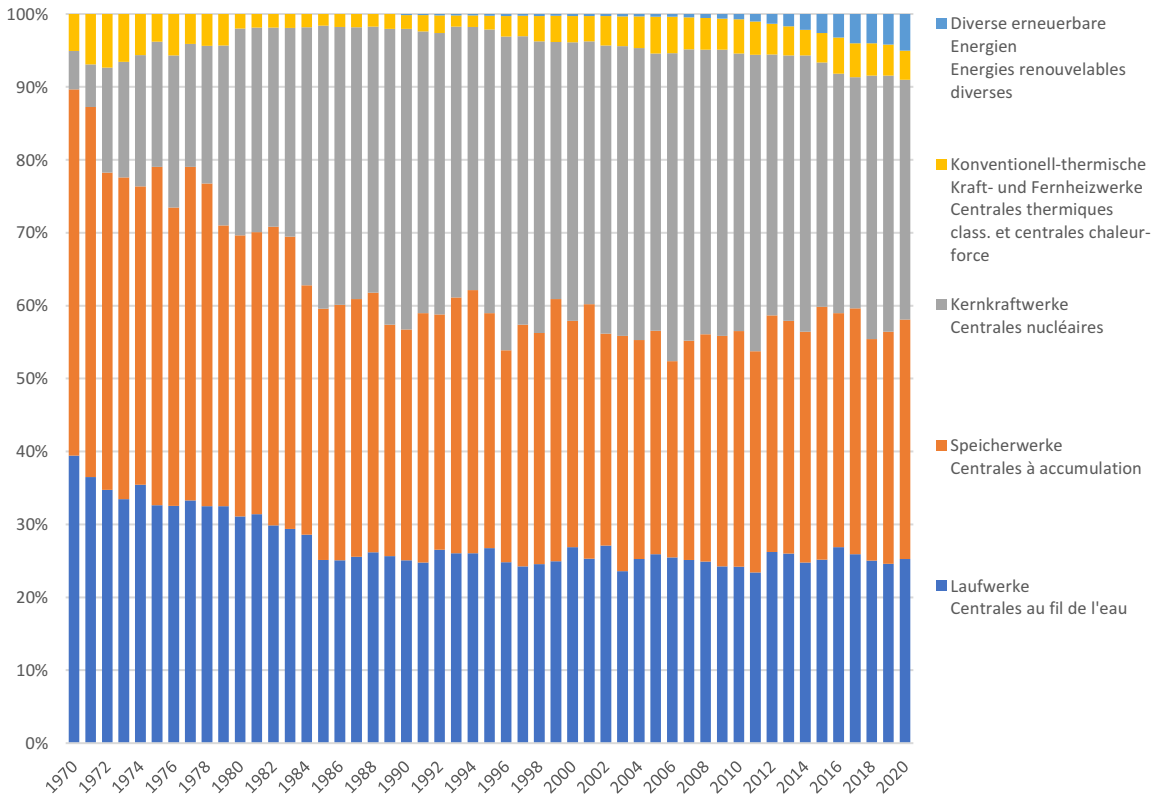

Quelle: Bundesamt für Energie – Schweizerische Elektrizitätsstatistik 2020.
Source : Office fédéral de l'énergie – Statistique globale de l'énergie 2020.

Stromproduktion aus erneuerbaren Energien (ohne Wasserkraft, 2000 – 2020)

Production d'électricité à partir d'énergies renouvelables (hors hydroélectricité, 2000 – 2020)

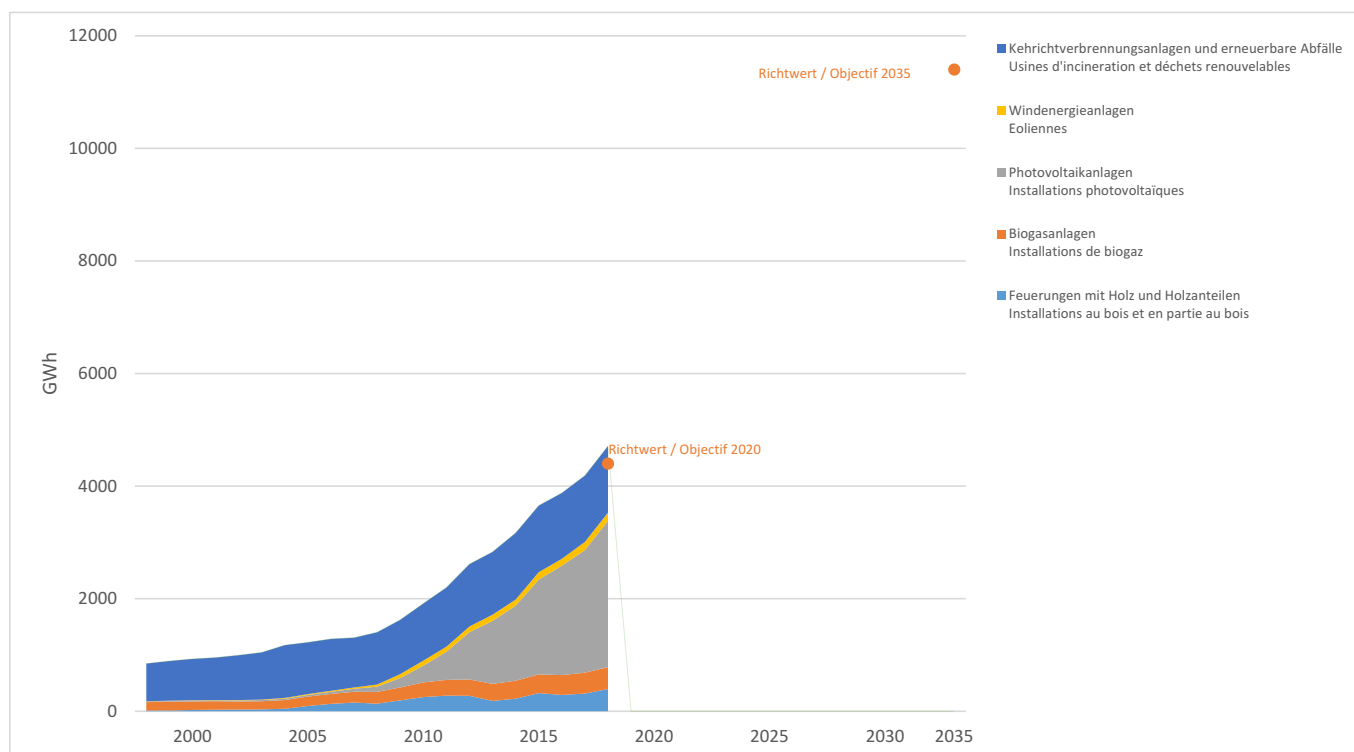

Quelle: Bundesamt für Energie – Monitoring Energiestrategie 2050. Richtwerte der Energiestrategie 2050 für 2020 und 2035.

Source : Office fédéral de l'énergie – Monitoring de la Stratégie énergétique 2050. Valeurs indicatives de la Stratégie énergétique 2050 pour 2020 et 2035.

Auslandabhängigkeit (2000 – 2020)

Dépendance vis-à-vis de l'étranger (2000 – 2020)

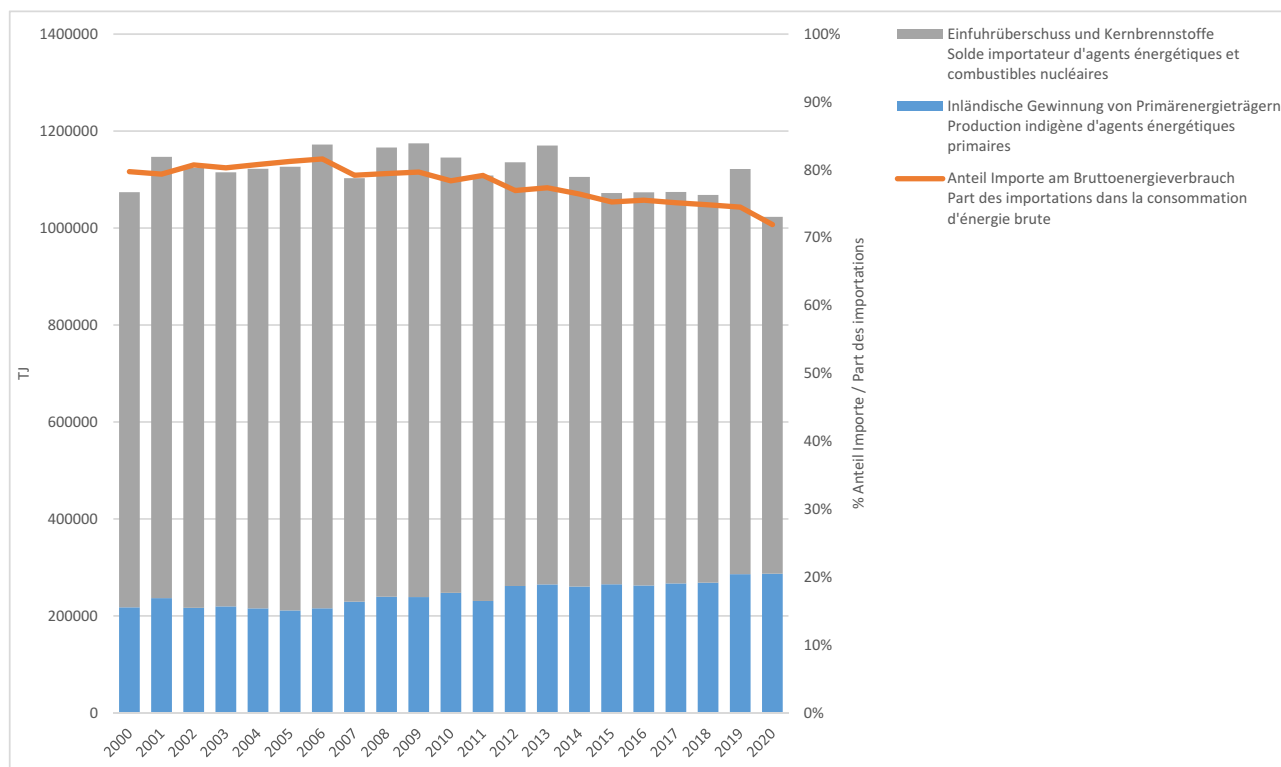

Quelle: Bundesamt für Energie – Schweizerische Elektrizitätsstatistik 2020.

Source : Office fédéral de l'énergie – Statistique globale de l'énergie 2020.

Bruttowertschöpfung: Die touristische Bruttowertschöpfung entwickelte sich zwischen 2015 und 2019 positiv. Dann kam der Schock der Corona-Pandemie. Die touristische Bruttowertschöpfung fiel im Jahr 2020 auf einen historischen Tiefstwert von nur noch 14,783 Mrd. Fr.

Beschäftigung: Im Jahr 2020 brach die Beschäftigung in der Tourismusbranche ebenfalls ein mit einem Rückgang um 6,3% auf nur noch 162'766 Vollzeitäquivalente. Damit hatte der Tourismus noch einen Anteil von 3,9% an der gesamten Beschäftigung in der Schweiz. Im Berggebiet liegt dieser Anteil jedoch bedeutend höher. Je nach Region sind bis zu einem Viertel der Arbeitsplätze direkt oder indirekt vom Tourismus abhängig.

Fremdenverkehrsbilanz: Die Einnahmen ausländischer Gäste in der Schweiz betragen im Jahr 2020 nur noch 9,4 Mrd. Fr, was einen Rückgang um 47,8% gegenüber dem Vorjahr bedeutet. Einen dermassen starken Einbruch gab es seit dem Zweiten Weltkrieg nicht mehr. Umgekehrt gab die Schweizer Wohnbevölkerung 2020 für Reisen im Ausland 9,7 Mrd. Fr. aus, was einen Rückgang um 48,5% gegenüber dem Vorjahr bedeutet. Der Saldo der Fremdenverkehrsbilanz belief sich letztlich auf -0,3 Mrd. Franken.

Hotellogiernächte: Die ausländische Nachfrage nach Hotellogiernächten brach in Folge der Corona-Pandemie ebenfalls massiv ein (um -66,1%) und erreichte nur noch 7,3 Mio. Übernachtungen. Auch die Schweizer Logiernächte waren rückläufig, wenn auch deutlich weniger stark. Bei einem Minus von 8,6% gegenüber dem Vorjahr wurden noch 16,4 Mio. Logiernächte verzeichnet. Im Jahr 2021 stiegen die ausländischen Logiernächte mit den Lockerungen der Corona-Massnahmen wieder leicht an und erreichten 8,6 Mio. Übernachtungen. Die Schweizer blieben dem einheimischen Tourismus treu, wodurch ein neuer Rekordwert von 21 Mio. Logiernächten verzeichnet werden konnte.

Bergbahnen: Die Covid-19-Krise hatte massive Auswirkungen auf die Bergbahnen. In der Wintersaison 2019/20 wurde ein Umsatz von 665 Mio. Fr. verzeichnet (-12,3% gegenüber der Vorjahressaison) und in der Wintersaison 2020/21 ein Umsatz von 595 Mio. Fr. (-10,5%). Demgegenüber konnte in der Wintersaison 2021 / 22 wieder ein markanter Anstieg um 38% verzeichnet werden. Ein vergleichbares Bild zeigt sich für die Skier Days. Diese brachen in der Wintersaison 2019/20 um 18,9% ein und verharrten im Winter 2020/21 auf einem tiefen Niveau mit -0,5%. Demgegenüber entwickelte sich der Winter 2021/22 zu einem sehr guten Winter mit einer Zunahme der Skier Days von einheimischen Gästen um 2 Millionen.

Valeur ajoutée brute – La valeur ajoutée brute touristique a connu une évolution positive, entre 2015 et 2019. En 2020, en revanche, elle s'élevait à 14,783 milliards de francs, ce qui représente une diminution de 26,8% par rapport à l'année précédente. Cette diminution a été causée par la crise de coronavirus et les limitations aux déplacements internationaux qui en ont découlé.

Emplois – En 2020, les emplois touristiques ont également diminué de 6,3% par rapport à l'année précédente, atteignant un total de 162'766 équivalents plein temps. En 2020, le tourisme représente 3,9% de l'emploi total en Suisse, contre 4,2% en 2018 et 2019. Dans les régions de montagnes, cette part est nettement plus élevée. Selon les régions, jusqu'à un quart des emplois dépendent directement ou indirectement du tourisme.

Balance touristique – En 2020, les recettes générées par les hôtes étrangers se sont élevées à 9,4 milliards de francs. Cela représente une diminution de 47,8% par rapport à l'année précédente. La population suisse a dépensé 9,7 milliards de francs, lors de ses voyages à l'étranger en 2020 (48,5% en moins qu'en 2019). Le solde du bilan du tourisme atteint ainsi -0,3 milliard de francs. Ces résultats sont principalement dû aux conséquences de la crise de coronavirus.

Nuitées hôtelières – En 2020, à cause de la pandémie de coronavirus, les nuitées internationales chutent à 7,3 millions, ce qui représente une diminution de 66,1% par rapport à l'année précédente. Les nuitées suisses, quant à elles, enregistrent une diminution de 8,6%, s'élevant à 16,4 millions. En 2021, les nuitées internationales augmentent à 8,6 millions, alors que les nuitées suisses grimpent à 21 millions, ce qui représente un nouveau record.

Remontées mécaniques – Le Covid-19 a eu des impacts majeurs sur les remontées mécaniques suisses. Leur chiffre d'affaires s'élevait à 665 millions pour la saison 2019/20 (12,3% en moins que la saison précédente) et à 595 millions pour la saison 2020/21 (-10,5%). En revanche, une augmentation de 38% a été enregistrée dans le chiffre d'affaires de la saison 2021/22. La fréquentation hivernale (journées skieurs) a également diminué en raison de la crise sanitaire, chutant de 18,9% pendant la saison 2019/20. Pendant la saison 2020/21, la fréquentation n'a pas beaucoup évolué par rapport à la saison précédente (-0,5%). Cependant, une augmentation des journées-skieurs suisses de 2 millions a été enregistré pour la saison 2021/22.

Entwicklung der touristischen Bruttowertschöpfung und Beschäftigung (2001 – 2020)

Evolution de la valeur ajoutée brute du tourisme et de l'emploi (2001 – 2020)

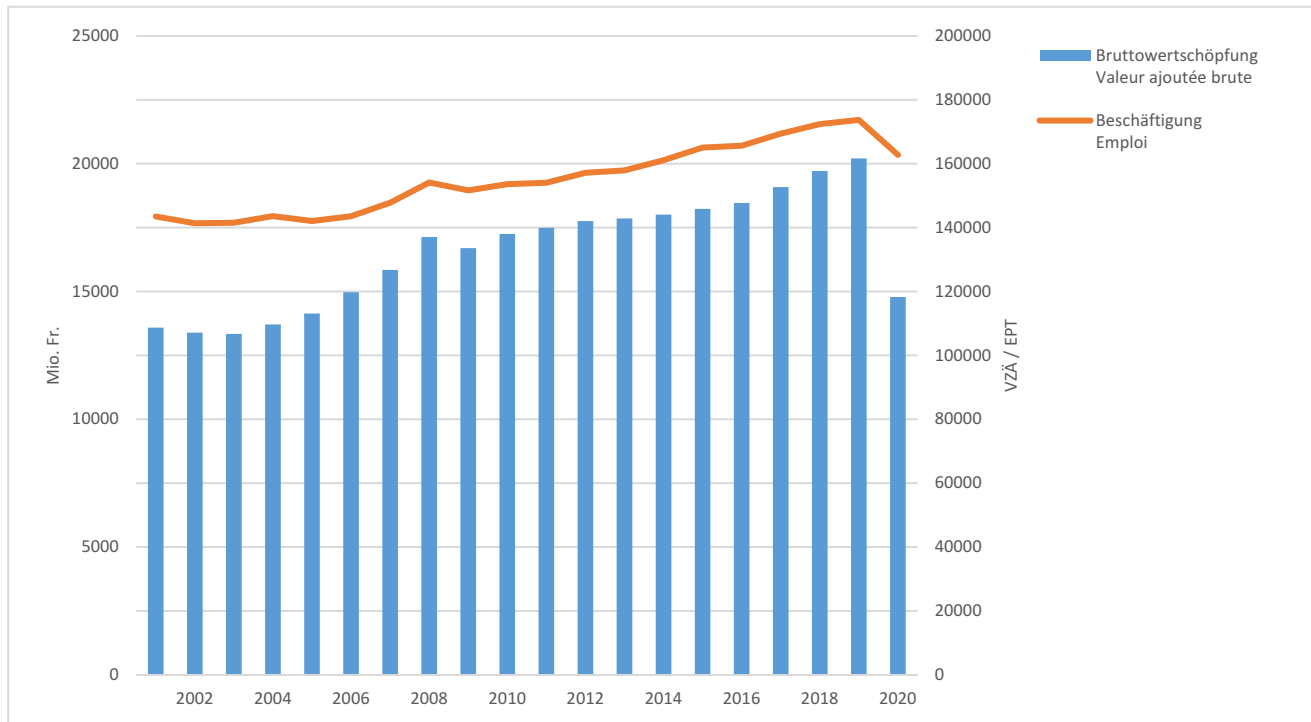

Quelle: Bundesamt für Statistik – Tourismus, Monetäre Aspekte, Jährliche Indikatoren zum Satellitenkonto Tourismus
 Source : Office fédéral de la statistique – Tourisme, Aspects monétaires, Indicateurs annuels du compte satellite de tourisme.

Entwicklung der Fremdenverkehrsbilanz (2001 – 2020)

Évolution de la balance touristique (2001 – 2020)

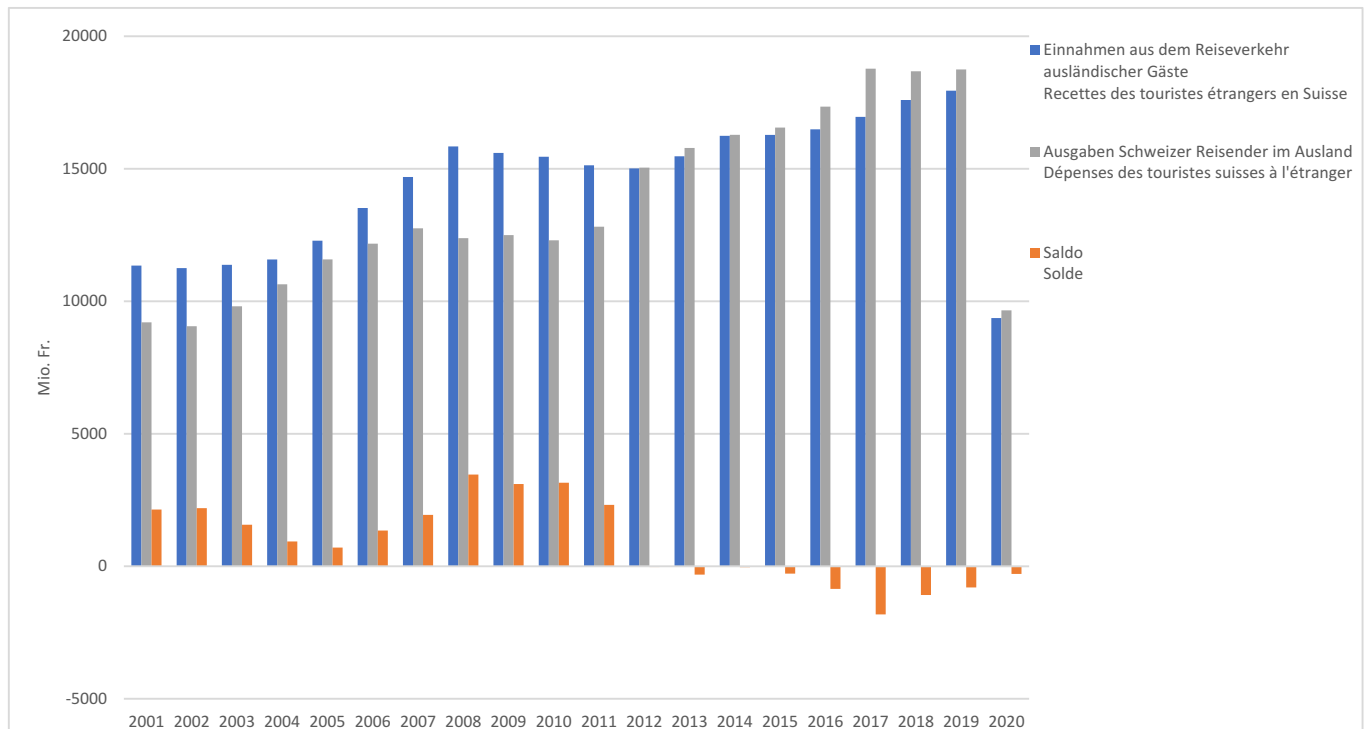

Quelle: Bundesamt für Statistik – Fremdenverkehrsbilanz. Seit 2003: Einnahmen inkl. Konsumausgaben Kurzaufenthalter (<4 Monate). 2020: Provisorische Zahlen.
 Source : Office fédéral de la statistique – Balance touristique. Depuis 2003 : recettes, y compris dépenses de consommation courts séjours (<4 mois). 2020 : chiffres provisoires.

Logiernächte in der Schweizer Hotellerie nach Gästeherkunft (2010 – 2021)

Nuitées hôtelières suisses selon la provenance des hôtes (2010 – 2021)

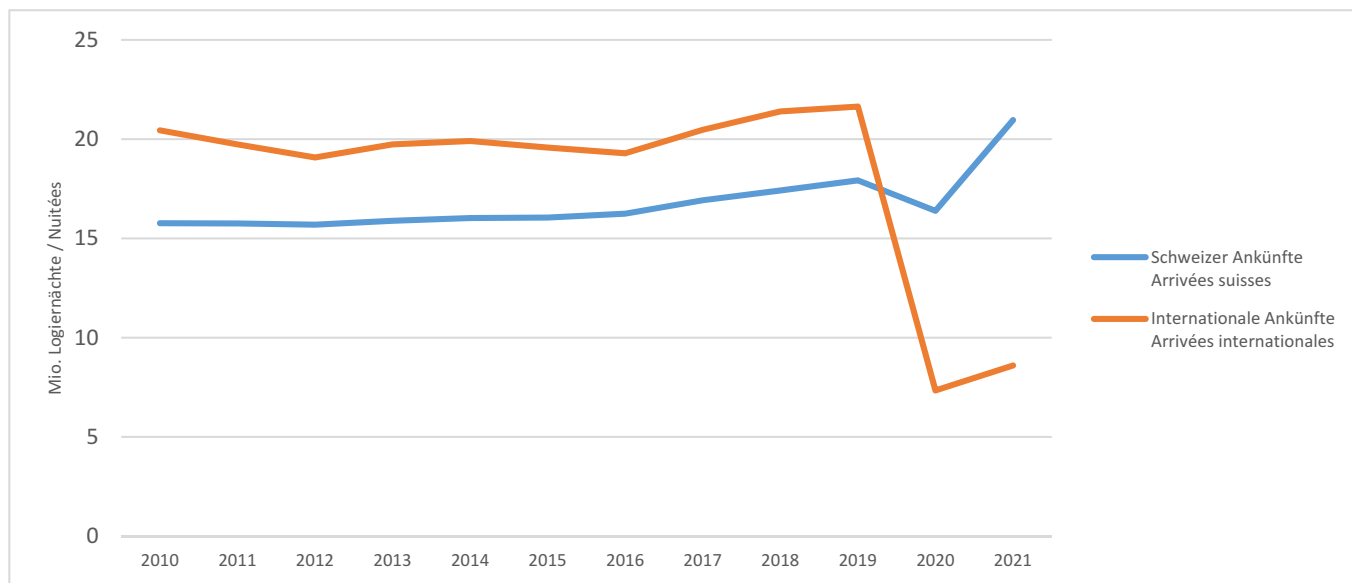

Quelle: Bundesamt für Statistik – Beherbergungsstatistik.
 Source : Office fédéral de la statistique – Statistique de l'hébergement touristique.

Airbnb-Angebot in den Kantonen (2021)

Offre proposée par Airbnb dans les cantons (2021)

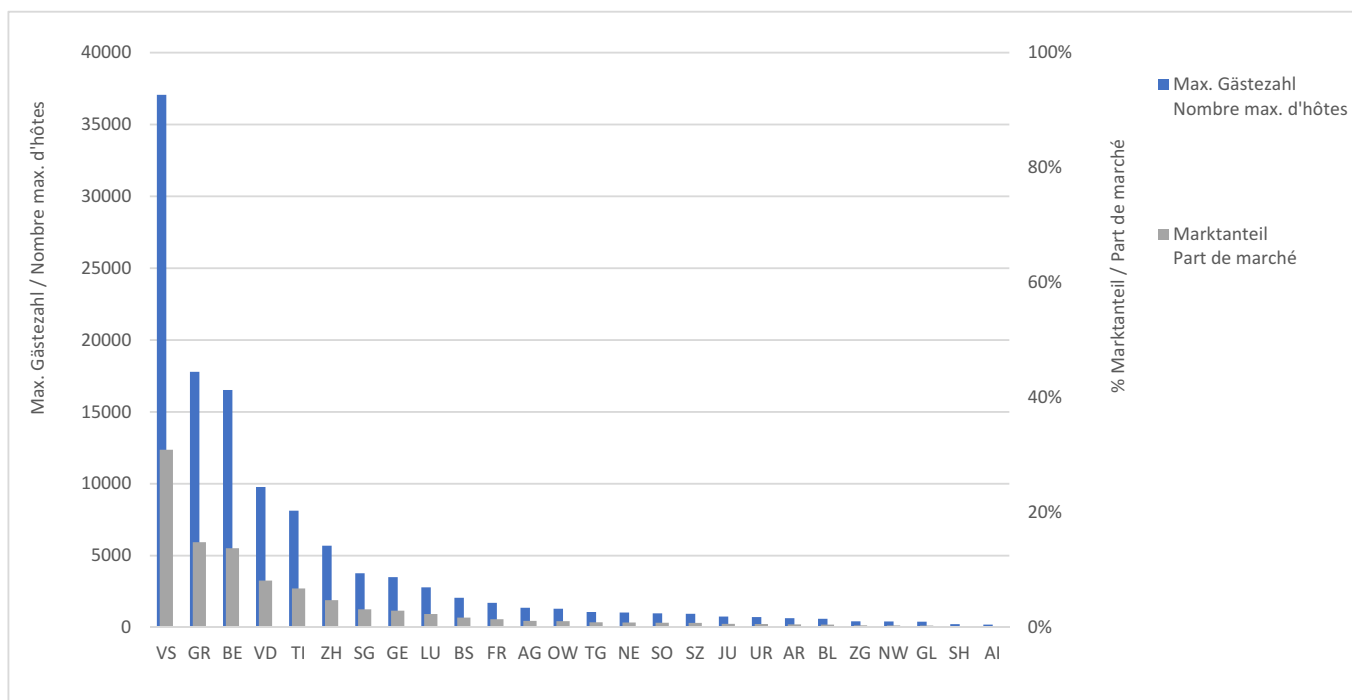

Quelle: Walliser Tourismus Observatorium. Max. Gästezahl der Mietobjekte Ende Dezember 2021.
 Source : Observatoire Valaisain du Tourisme. Nombre max. de clients à la fin du mois de décembre 2021.

Postnetz: Der Umbau des Postnetzes im Rahmen der Netzstrategie 2020 der Post setzte sich fort. Ende 2021 verfügte die Post schweizweit über 2056 bediente Zugangspunkte, nämlich 805 eigenbetriebene Poststellen und 1251 Postagenturen. Dazu kam im Bereich der Grundversorgung ein Hausserviceangebot in 1847 Gebieten. Zwischen 2016 und 2020 verringerte sich die Anzahl eigenbetriebener Poststellen um 515 (-39%), während diejenige der Agenturen um 401 zunahm (+47%). Agenturen bieten zahlreiche postalische Dienstleistungen an, decken aber nicht das gesamte Angebot der eigenbetriebenen Filialen ab. Der Umbau des Postnetzes spiegelt sich auch in der zunehmenden Bedeutung alternativer Zugangspunkte wie beispielsweise automatisierte Paketstationen. Ende 2021 bestanden 912 solcher alternativer Zugangspunkte, 602 mehr als 2016 (+194%).

Kosten Grundversorgung: 2020 betrug die Nettokosten der Verpflichtung zur Grundversorgung der Post rund 231 Mio. Franken. Die Nettokosten ergeben sich aus dem Vergleich zwischen einem hypothetischen Ergebnis der Post ohne Verpflichtung zur Grundversorgung und dem tatsächlichen Ergebnis.

Mobilfunk: Trotz Moratorien in verschiedenen Kantonen waren im Jahr 2021 bereits drei Viertel aller Gemeinden mit 5G erschlossen. Im November 2021 gab es in der Schweiz 6'650 5G-Antennen in 1'555 Gemeinden. Die Gemeinden mit den meisten Mobilfunkanlagen sind die grossen Städte Zürich, Bern und Genf.

Réseau postal – La restructuration du réseau postal, introduite avec la stratégie 2020, s'est poursuivie. Fin 2021, la Poste disposait de 2056 points d'accès, soit 805 bureaux de poste et 1251 agences postales. En outre, elle fournit un service à domicile dans 1847 régions, dans le cadre du service de base. Entre 2016 et 2020, le nombre de bureaux postaux a diminué de 515 unités (-39%), tandis que le nombre d'agences a augmenté de 401 (+47%). Les agences offrent un large éventail de services, mais ne les proposent pas tous. La restructuration du réseau postal se reflète dans l'importance croissante des points d'accès alternatifs, tels que les stations automatisées de colis. Fin 2021, on comptait 912 points d'accès alternatifs, soit 602 de plus qu'en 2016 (+194%).

Coût du service universel – En 2020, le coût net lié aux prestations du service universel s'élevait à environ 231 millions de francs pour la Poste. Les coûts nets sont calculés en comparant le résultat réel avec un hypothétique résultat, sans obligation de fournir un service universel.

Téléphonie mobile – Malgré des moratoires de plusieurs cantons quant à la construction du réseau 5G, en 2021 des antennes 5G étaient installées dans près de trois communes sur quatre en Suisse. En novembre 2021, la Suisse comptait environ 6650 de ces antennes, situées sur 1555 communes. Les communes avec le plus d'antennes 5G sont les grandes villes (Zurich, Genève, Berne).

Anzahl Zugangspunkte zur Post (2004 – 2021) Nombre de points d'accès à la Poste (2004 – 2021)

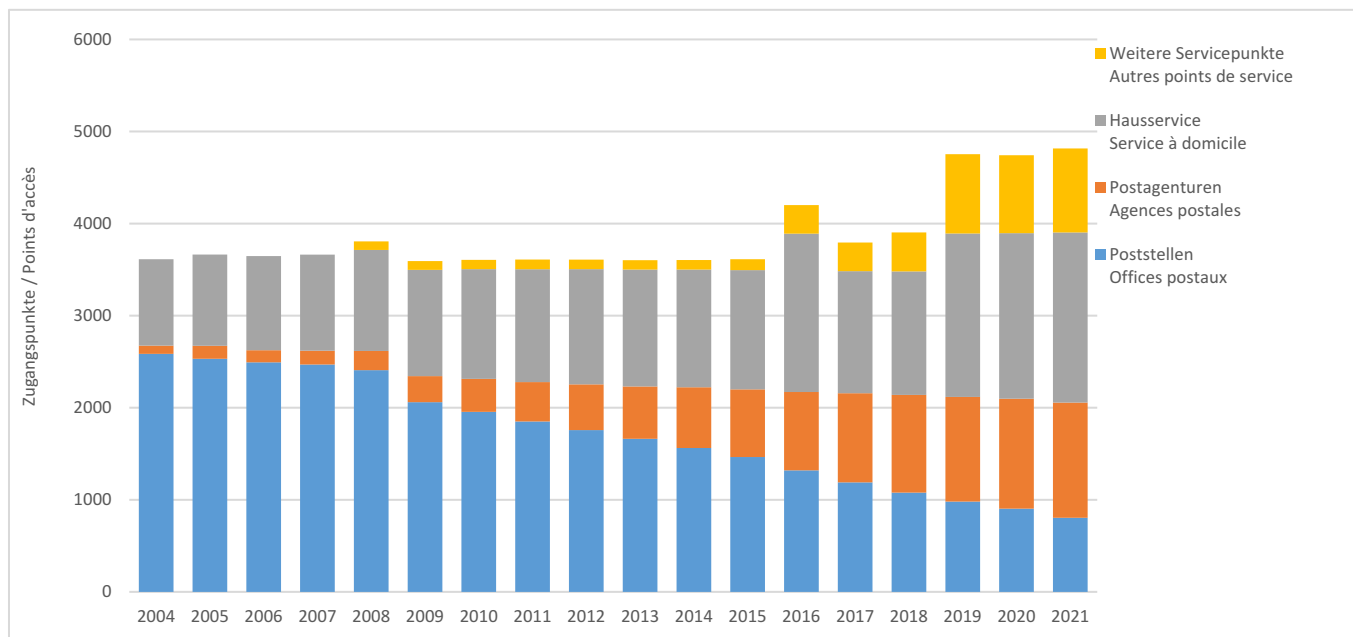

Quelle: Postcom / Geschäftsbericht Post. *Ab 2019 Verwendung einer neuen Gebietsdefinition für den Hausservice. Der Wert für 2016 wurde entsprechend angepasst.
 Source : Postcom / Rapport annuel de la Poste. *Depuis 2019, utilisation d'une nouvelle définition pour la zone du service à domicile. La valeur de 2016 a été ajustée en conséquence.

Entwicklung Festnetz-Breitband-Abonnemente (2000 – 2020) Développement des abonnements au haut débit fixe (2000 – 2020)

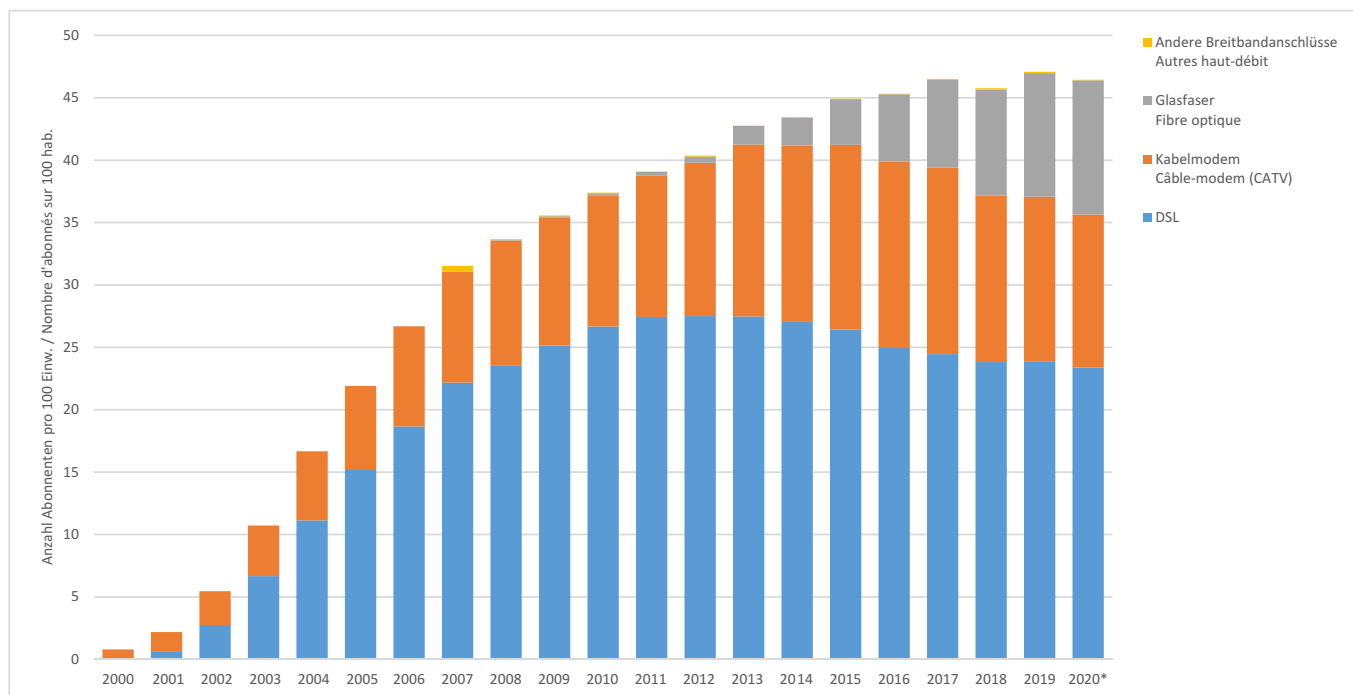

Quelle: Bundesamt für Statistik – Wirtschaftsstruktur und -analysen. *Provisorisch.
 Source : Office fédéral de la statistique – Structure et analyses économiques. *Provisoire.

Verkehrsleistungen: Gemäss dem Bundesamt für Statistik wurden 2020 auf dem schweizerischen Strassen- und Schienennetz insgesamt 110,9 Mrd. Personenkilometer zurückgelegt. Das bedeutet einen Rückgang von 20% gegenüber dem Vorjahr – bedingt durch die Corona-Krise. Davon entfielen 85,2 Mrd. auf den privaten motorisierten Strassenverkehr, 13,3 Mrd. auf die Eisenbahnen, 8,4 Mrd. auf den Langsamverkehr und 3,4 Mrd. auf den öffentlichen Strassenverkehr.

Im Güterverkehr erbrachten Strasse und Schiene 2020 eine Transportleistung von 26,8 Mrd. Tonnenkilometern. 63% der Verkehrsleistungen im Güterverkehr wurden von Strassenfahrzeugen erbracht, 37% von der Bahn.

Alpenquerender Güterverkehr: 2019 wurden 115,4 Millionen Nettotonnen über die Alpenpässe (Frankreich, Schweiz und Österreich) transportiert, davon 36,8 Millionen in der Schweiz. 2021 betrug der Schweizer Anteil am alpenquerenden Güterverkehr 37,8 Millionen Nettotonnen, davon 75% auf der Schiene und 25% auf der Strasse. Die Zahl alpenquerender Fahrten schwerer Güterfahrzeuge auf der Strasse ist weiterhin rückläufig. Im Jahr 2021 wurden noch 860'000 solche Fahrten gezählt. Das gesetzliche Verlagerungsziel von 650'000 Fahrten wurde damit allerdings weiterhin verfehlt. Der Anteil der Bahn im alpenquerenden Güterverkehr in der Schweiz lag Ende 2018 bei 74,9%, dem höchsten Anteil seit 30 Jahren.

Seilbahnen: Ende 2019 verfügte die Schweiz über 2'459 eidgenössisch oder kantonal bewilligte Seilbahn-Anlagen. Die verschiedenen Anlagentypen sind regional sehr unterschiedlich verteilt. Im Kanton Bern befinden sich vergleichsweise viele Standseilbahnen. In der Zentralschweiz ist der Anteil an Kleinseilbahnen relativ hoch. In den Kantonen Graubünden und Wallis sind besonders viele Sesselbahnen zu finden.

Elektromobilität: 2021 wurden 32'033 rein batteriebetriebene Personenwagen neu in Verkehr gesetzt. Dies entspricht einem Anteil von 13,2% an der Gesamtzahl der Neuzulassungen. Gegenüber dem Vorjahr ergab sich eine Steigerung von 62,1%.

Services de transport – Selon l'Office fédéral de la statistique, en 2020, 110,9 milliards de passagers-kilomètres ont été parcourus sur le réseau routier, ferroviaire, maritime et câblé, ce qui représente une diminution de 20% par rapport à l'année précédente. Sur ce total, 85,2 milliards sont imputables au trafic motorisé privé, 13,3 milliards aux chemins de fer, 8,4 milliards au trafic non motorisé et 3,4 milliards au trafic routier public.

En ce qui concerne le transport des marchandises, la route et le rail ont enregistré, en 2020, 26,8 milliards de tonnes-kilomètres. Les transports par la route représentaient 63%, alors que ceux par rail se montaient à 37%.

Trafic de marchandises à travers les Alpes – En 2019, 115,4 millions de tonnes nettes ont été transportées à travers les cols alpins (France, Suisse et Autriche), dont 36,8 millions en Suisse. En 2021, la part suisse du trafic de marchandises à travers les Alpes s'élevait à 37,8 millions de tonnes nettes, dont 75% sur rail et 25% sur route. Le nombre de trajets transalpins effectués par des poids lourds continue à diminuer. Au total, 860'000 mouvements ont été enregistrés en 2021. L'objectif législatif visant à limiter les trajets en camion à 650'000 mouvements n'a néanmoins toujours pas été atteint. La part du rail dans le trafic de fret transalpin en Suisse était de 74,9% en 2021, ce qui représente le plus haut niveau depuis 30 ans.

Remontées mécaniques – En 2019, la Suisse comptait 2'459 installations à câbles. Elles sont réparties de manière inégale dans les différentes régions. Le canton de Berne compte relativement beaucoup de funiculaires. En Suisse centrale, la proportion de petites installations à câbles est assez élevée. Les cantons des Grisons et du Valais disposent d'un nombre particulièrement important de télésièges.

Mobilité électrique – En 2021, 32'033 voitures électriques ont été mises en service. Cela correspond à 13,2% des nouvelles voitures de tourisme mises en circulation. Par rapport à l'année précédente, cela représente une augmentation de 62,1%.

Länge des Schweizer Strassennetzes (2021)

Longueur du réseau routier suisse (2021)

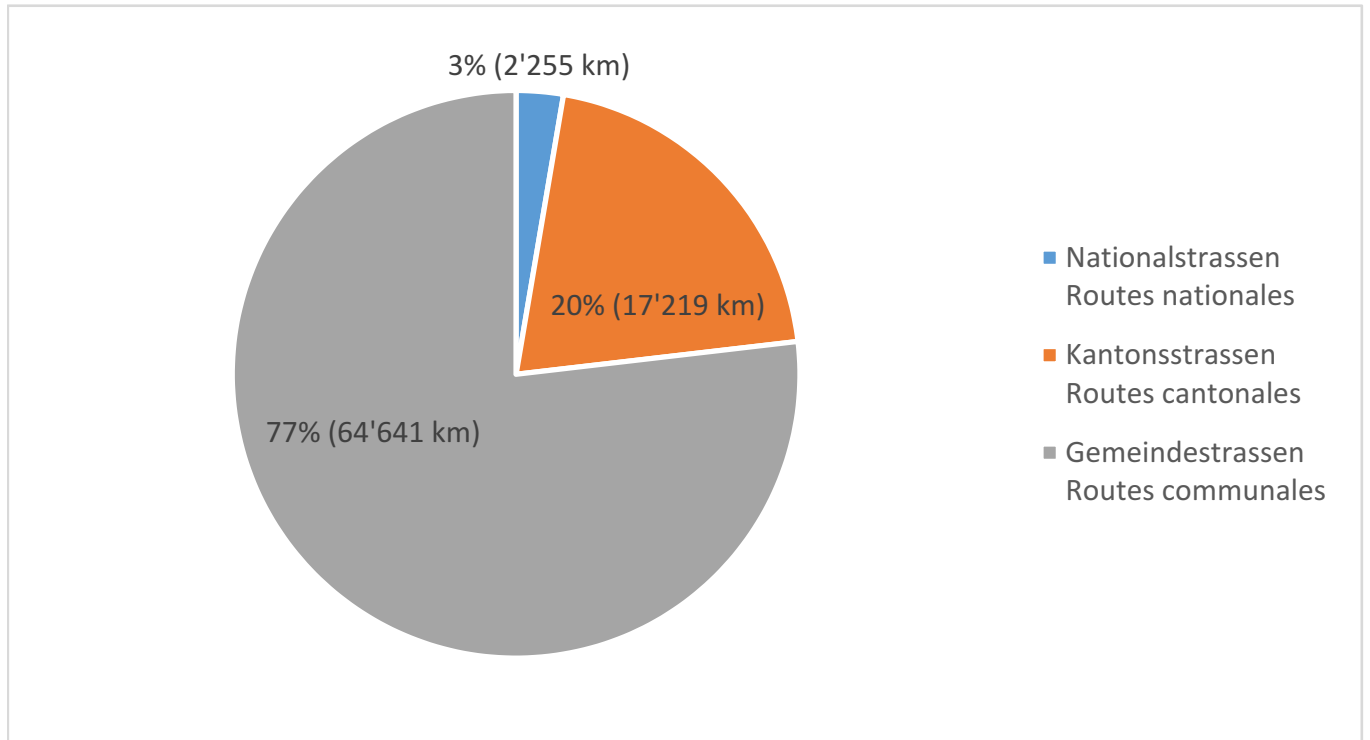

Quelle: Bundesamt für Statistik / Bundesamt für Strassen – Strassenlängen. Neue Berechnungsmethode ab 2020.
 Source : Office fédéral de la statistique / Office fédéral des routes – Longueur des routes. Nouvelle méthode de calcul depuis 2020.

Erweitertes Nationalstrassennetz (2020)

Réseau routier national étendu (2020)



Quelle: Bundesamt für Strassen.
 Source: Office fédéral des routes.

Motorisierungsgrad nach Kantonen (2021)

Degré de motorisation par canton (2021)

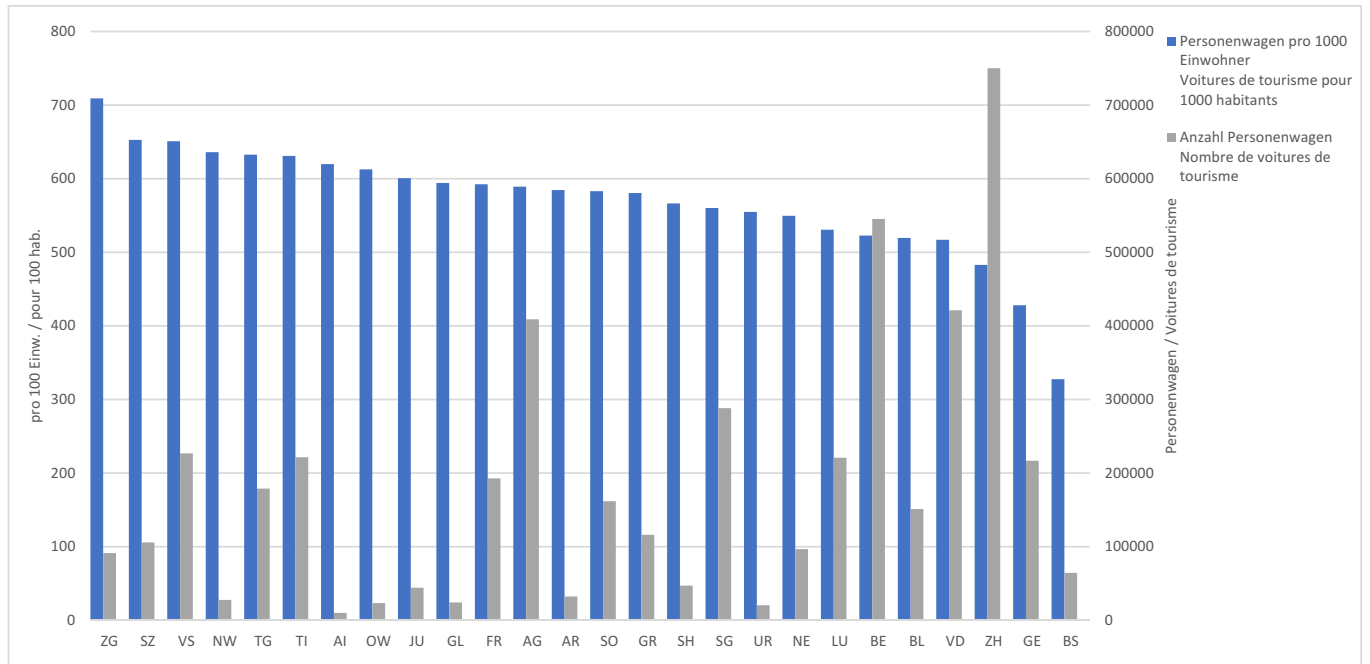

Quelle: Bundesamt für Statistik – Sektion Mobilität / Bundesamt für Strassen.
 Source : Office fédéral de la statistique – Section de la mobilité / Office fédéral des routes.

Verkehrsleistungen im öffentlichen Personenverkehr (2000 – 2020)

Transports publics de personnes (2000 – 2020)

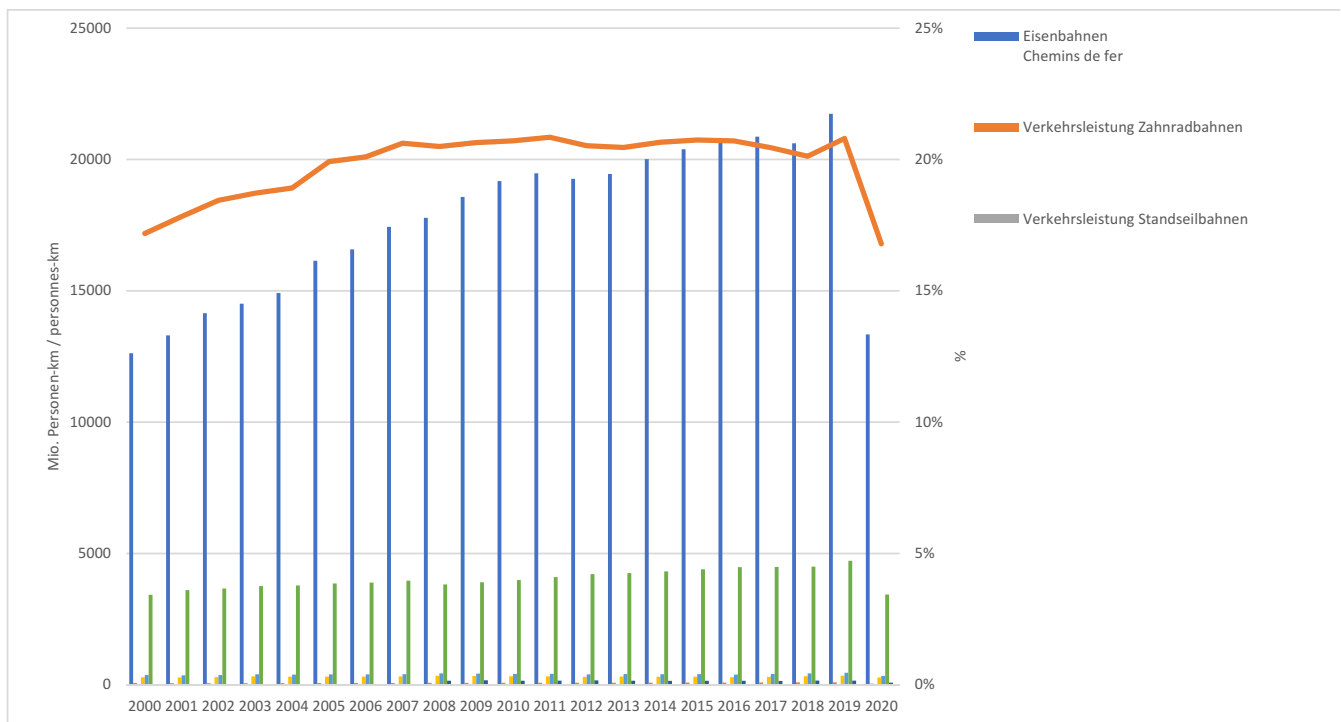

Quelle: Bundesamt für Statistik – Sektion Mobilität – Leistungen im Personenverkehr – Statistik des öffentlichen Verkehrs.
 Source : Office fédéral de la statistique – Section de la mobilité – Prestations du transport de personnes – Statistique des transports publics.

Modalsplit alpenquerender Güterverkehr in der Schweiz (1980 – 2020)

Répartition modale du trafic des marchandises à travers les Alpes en Suisse (1980 – 2020)

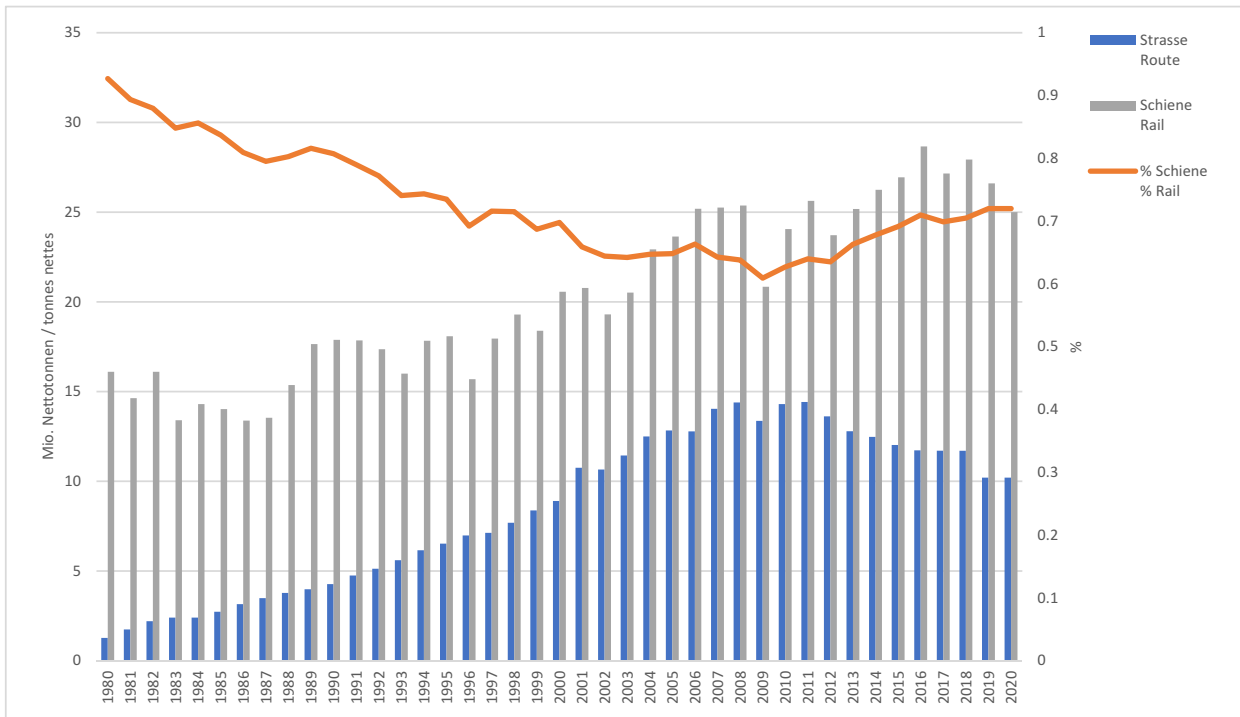

Quelle: Bundesamt für Strassen / Bundesamt für Verkehr.
Source : Office fédéral des routes / Office fédéral des transports.

Verteilung des alpenquerenden Güterverkehrs auf die Passübergänge (2019)

Répartition du trafic de fret transalpin sur les cols (2019)

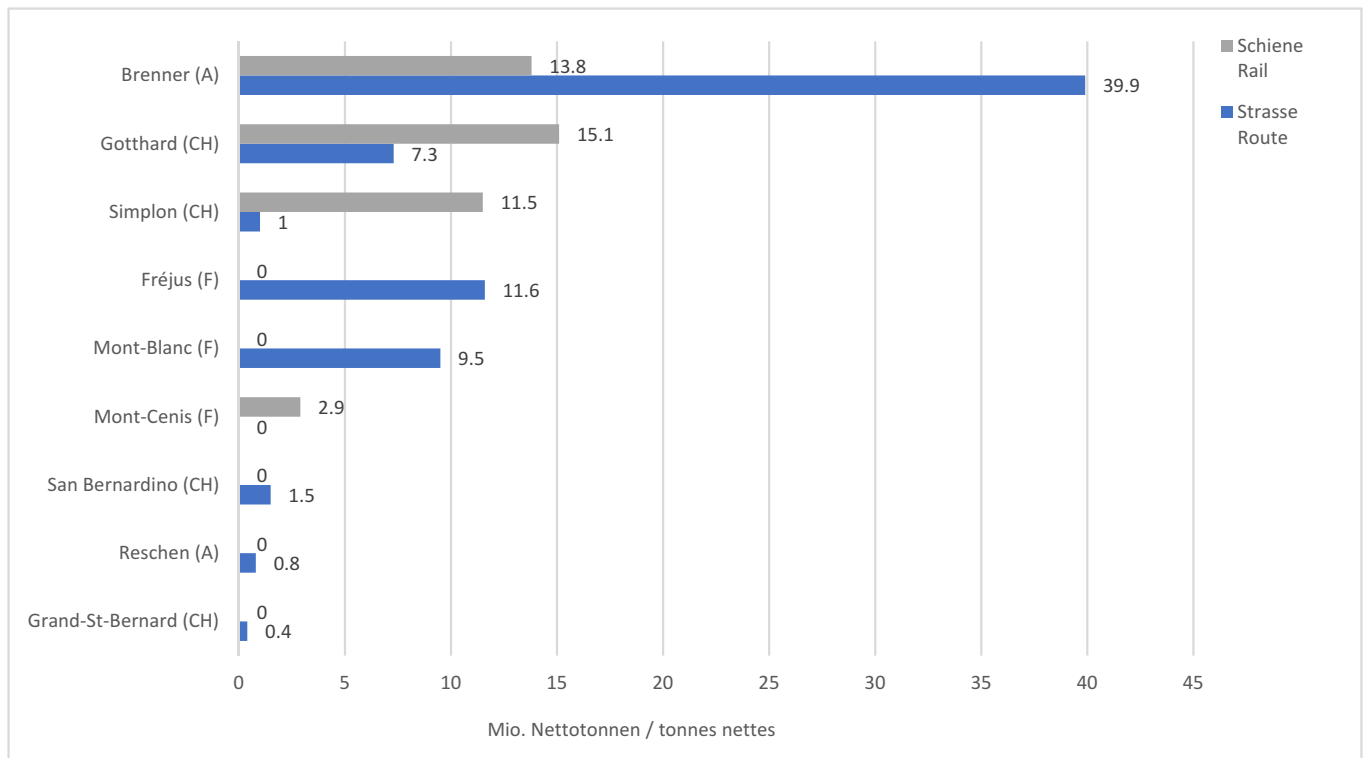

Quelle: Bundesamt für Strassen / Bundesamt für Verkehr.
Source : Office fédéral des routes / Office fédéral des transports.

Öffentliche Bildungsausgaben: Die jüngsten verfügbaren Daten zu den öffentlichen Bildungsausgaben beziehen sich auf 2018. Gemäss dem BFS gaben Bund, Kantone und Gemeinden in diesem Jahr insgesamt 38,9 Mrd. Franken für Bildungszwecke aus. Dies entspricht 17,6% der gesamten öffentlichen Ausgaben und 5,4% des BIP. In den Bildungsausgaben der Kantone und ihrer Gemeinden zeigen sich deutliche regionale Unterschiede. Diese sind namentlich auf die Finanzkraft der Kantone und Gemeinden, das Preisniveau, das Lohnniveau der Lehrpersonen, das Bildungsangebot sowie soziodemografische und geografisch-topografische Faktoren zurückzuführen.

Regionale Innovationssysteme: Mit der Einführung der Neuen Regionalpolitik des Bundes wurden Regionale Innovationssysteme (RIS) geschaffen. Ziel der RIS ist es, die Innovationsfähigkeit von Unternehmen im NRP-Wirkungsraum zu verstärken und die langfristige wirtschaftliche Entwicklung in diesen Räumen zu unterstützen. Im Hinblick auf die Ausarbeitung eines RIS-Konzeptes 2020+ führte das SECO 2018 eine Evaluation der RIS durch. Diese unterstreicht die regionalwirtschaftliche Bedeutung der Innovationssysteme. Gleichzeitig wird empfohlen, der Koordination mit den Förderangeboten auf kantonalen Ebene mehr Beachtung zu schenken.

BFI-Botschaft 2021-2024: Im Februar 2020 überwies der Bundesrat die Botschaft zur Förderung von Bildung, Forschung und Innovation in den Jahren 2021-2024 ans Parlament. Der BFI-Bereich soll in den nächsten vier Jahren mit rund 28 Mrd. Franken unterstützt werden. Zu den Prioritäten der BFI-Botschaft gehören der digitale Wandel, die Innovationsförderung, die Weiterbildung und die Berufsbildung. Im Bereich der Berufsbildung soll sichergestellt werden, dass Bildung und Beschäftigung weiterhin optimal aufeinander abgestimmt sind.

Forschungsprogramm Horizon Europe: Nach dem Entscheid des Bundesrates, die Verhandlungen mit der EU über ein institutionelles Rahmenabkommen. Abzubrechen, wurde die Schweiz aus Horizon Europe ausgeschlossen. Die Schweiz wird nur noch als Drittstaat betrachtet. Schweizer Forschende haben somit keinen Zugang mehr zu EU-Forschungsgeldern. Der Bundesrat hat deshalb beschlossen, die Beteiligung von Schweizer Forschenden mit nationalen Mitteln zu unterstützen.

Dépenses pour la formation – Les dernières données sur les dépenses publiques de formation datent de 2018. Selon l'OFS, la Confédération, les cantons et les communes ont dépensé au total 38,9 milliards de francs pour la formation cette année. Cela correspond à 17,6% des dépenses publiques totales et à 5,4% du PIB. Il existe de nettes différences pour les dépenses de formation, selon les cantons et leurs communes. Cela dépend de leurs capacités financières, du niveau des prix, des salaires des enseignants, de l'offre des formations proposées, ainsi que de facteurs socio-démographiques et géo-topographiques.

Systèmes régionaux d'innovation – Les systèmes régionaux d'innovation (RIS) ont été créés avec l'introduction de la nouvelle politique régionale de la Confédération. L'objectif des RIS est de renforcer les activités d'innovation des entreprises dans le périmètre de la NPR et de soutenir le développement économique à long terme. Le SECO a procédé à une évaluation des RIS en 2018 et a développé un concept pour 2020+, qui consolide le concept existant. Il amène une clarification des axes d'intervention et il offre une vue d'ensemble des interfaces concernant les prestations cantonales de soutien à l'innovation.

Message FRI 2021-2024 – En février 2020, le Conseil fédéral a soumis au Parlement le message relatif à l'encouragement de la formation, de la recherche et de l'innovation (FRI) pour les années 2021-2024. Au cours des quatre prochaines années, le secteur de la FRI doit être soutenu à hauteur de 28 milliards de francs. Les priorités sont constituées par la formation professionnelle, la formation continue, la transition numérique, le soutien de la recherche et l'innovation, ainsi que le développement durable et l'égalité des chances.

Programme de recherche européen Horizon Europe – En 2021, après que le Conseil fédéral a rompu les négociations concernant l'accord-cadre avec l'UE, la Suisse a été exclue d'Horizon Europe en tant que membre à part entière. Elle a le statut de pays tiers non associé, ce qui permet aux chercheurs de participer à des projets collaboratifs, mais pas d'obtenir des financements européens. Le Conseil fédéral a donc décidé de soutenir la participation des chercheurs suisses avec des fonds nationaux.

Öffentliche Bildungsausgaben der Kantone und ihrer Gemeinden (2018) Dépenses publiques d'éducation des cantons et de leurs communes (2018)

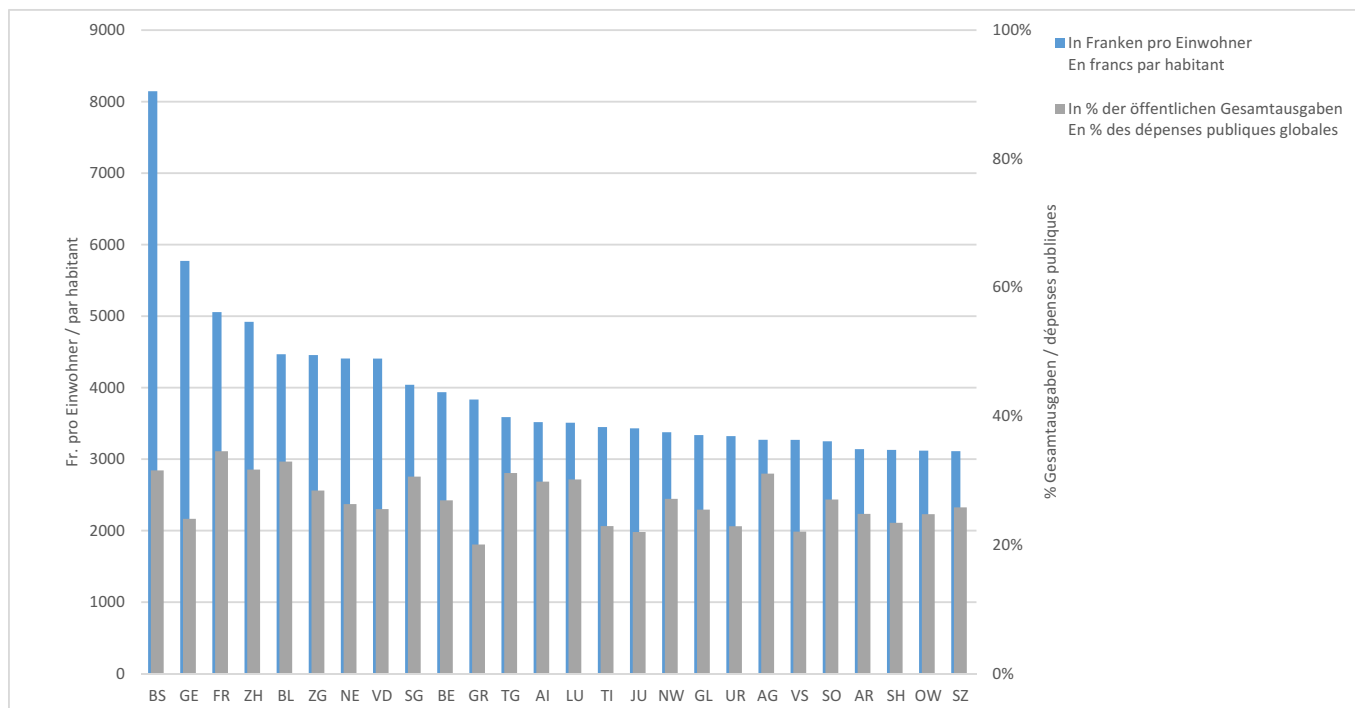

Quelle: Bundesamt für Statistik, Sektion Bildungsprozesse.
Source : Office fédéral de la statistique, Section processus de formation.

Regionale Innovationssysteme (RIS) der NRP Systèmes régionaux d'innovation (RIS) de la NPR

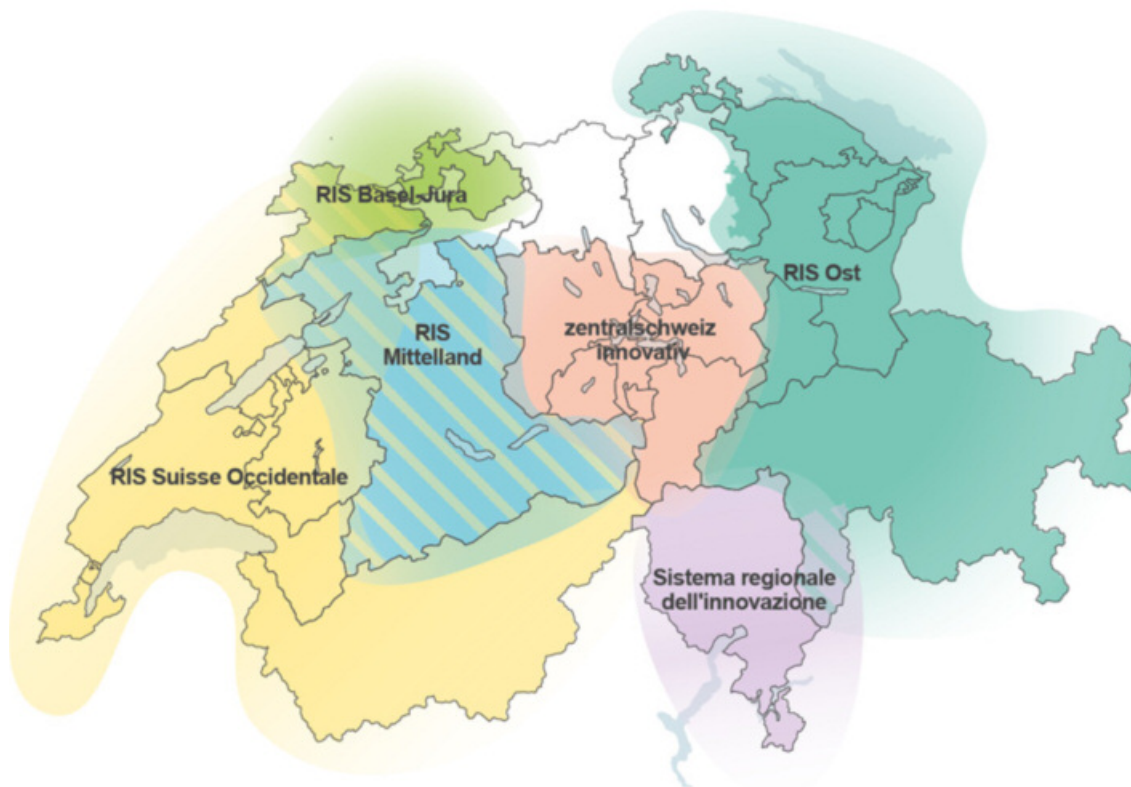

Quelle: Regiosuisse.
Source: Regiosuisse.

Wer ist die SAB?

Die SAB, ein Verein, wurde 1943 gegründet. Mitglieder sind alle Bergkantone, Berggemeinden, landwirtschaftliche und Selbsthilfeorganisationen, die Berggebietsregionen und weitere Körperschaften im Berggebiet sowie zahlreiche Einzelpersonen.

Was will die SAB?

- Das Berggebiet als Lebens- und Wirtschaftsraum fördern
- Die vorhandenen Ressourcen im Berggebiet nachhaltig nutzen
- Die Chancengleichheit für die Bewohner des Berggebietes verwirklichen
- Die Eigenständigkeit, Eigenverantwortung und Selbstbestimmung der Bergbevölkerung fördern
- Das Gleichgewicht im Berggebiet zwischen Gesellschaft, Wirtschaft und Umwelt bewahren.

Warum braucht es die SAB?

In einem freien Wirtschaftssystem, das die SAB bejaht, wirken sich die Standortnachteile wie grosse Distanzen, ungünstige Topographie, raues Klima und dünne Besiedlung nachteilig auf die Einkommen der Bergbevölkerung, auf ihre Chancengleichheit und auf die Wirtschafts- und Dienstleistungsstruktur aus. Die SAB setzt sich auf nationaler Ebene dafür ein, dass diese besondere Situation des Berggebietes in allen Bereichen berücksichtigt wird.

Wie arbeitet die SAB?

- Sie nimmt Stellung zu Vorlagen der Bundespolitik
- Sie macht Vorschläge und ergreift Initiativen
- Sie arbeitet mit Bundesverwaltung, Parlament und Verbänden zusammen
- Sie informiert über die Zeitschrift «Montagna» und über den Pressedienst
- Sie bietet Dienstleistungen an wie Beratung, Kurse, Studien, usw.

Wo ist die SAB?

- Zentralstelle: Seilerstrasse 4, 3001 Bern, Tel. 031/382 10 10; Post-check 50-6480-3; E-Mail info@sab.ch
- Technische Abteilung: Laurstrasse 10, 5201 Brugg, Tel 056/450 33 11

Die SAB finden sie auch im Internet unter:

- www.sab.ch
- twitter.com/promontagna
- www.facebook.com/berggebiet

Qui est le SAB ?

Le SAB a été fondé en 1943. Cette association a pour membres tous les cantons de montagne, des communes, diverses organisations, des régions, des corporations, ainsi que de nombreuses personnes physiques.

Que veut le SAB ?

- Maintenir les régions de montagne en tant que milieu naturel et espace économique.
- Contribuer à ce que la population de montagne puisse exploiter durablement ses ressources.
- Donner les mêmes chances aux régions de montagne qu'aux autres espaces.
- Promouvoir l'indépendance, la responsabilité et l'autodétermination de la population de montagne.
- Préserver l'équilibre entre société, économie et environnement dans les régions de montagnes.

Pourquoi le SAB est-il indispensable ?

Dans un système d'économie de marché, que le SAB approuve, les handicaps liés à la localisation (grandes distances, topographie accidentée, rudesse du climat, faible densité démographique) réduisent le revenu des populations de montagne, affectent leurs chances de réussite et influencent son économie, ainsi que ses services. Le SAB s'engage, sur le plan national, pour que les particularités des régions de montagne soient prises en compte dans tous les domaines.

Comment travaille le SAB ?

- Il se prononce sur des objets politiques au niveau fédéral.
- Il élabore des propositions et des initiatives.
- Il collabore avec l'administration fédérale, le Parlement, les associations et les membres.
- Il informe le public par le biais de sa revue « montagna » et de son service de presse.
- Il offre des services tels que conseils, cours, études, etc.

Où se trouve le SAB ?

- Secrétariat : Seilerstrasse 4, 3001 Berne, Tél. 031/382 10 10; Compte-postal : 50-6480-3; e-mail : info@sab.ch
- Section technique : Laurstrasse 10, 5201 Brugg, Tél. 056/450 33 11

Le SAB numérique :

- www.sab.ch
- twitter.com/promontagna
- www.facebook.com/berggebiet

Wir sind das Kompetenzzentrum für Arbeitssicherheit und Gesundheitsschutz in der Landwirtschaft und verwandten Gebieten.



EINFACH. SICHER!

Wir bieten Ihnen Sicherheitskonzepte, Schulungen, Weiterbildungen, Beratungen, Tagungen, Vorträge und Unterlagen mit dem Ziel: Ihnen viel Wissen, Können, Motivation sowie Tipps für die Umsetzung einer praxisnahen, nachhaltigen Unfallprävention in Ihrem Betrieb zu geben.



Nützliche Sicherheitsprodukte:

In unserem Onlineshop finden Sie ein breites Angebot an ausgewählten Produkten.

Beratungsstelle für Unfallverhütung in der Landwirtschaft (BUL)

Picardiestrasse 3 | 5040 Schöftland | +41 62 739 50 40 | bul@bul.ch | www.bul.ch

agriTOP



Wenn Mitarbeitende verunfallen oder arbeitsbedingt erkranken, bedeutet dies nicht nur menschliches Leid, sondern führt im Betrieb oft auch zu Engpässen, Terminproblemen, Stress und zusätzlichen Kosten.

Viele schwere Unfälle oder Berufskrankheiten lassen mit der Umsetzung eines griffigen Sicherheitskonzeptes und geeigneten Präventionsmassnahmen vermeiden. Dafür hat der Schweizer Bauernverband vor 20 Jahren die Branchenlösung agriTOP für die Landwirtschaft geschaffen. Mit der Umsetzung von agriTOP erfüllen Arbeitgebende ihre gesetzlichen Verpflichtungen gemäss EKAS 6508, UVG und VUV.

Modern, individuell und zukunftsorientiert

Im bedürfnisorientierten Leistungsangebot, dem modularen Aufbau und den modernen Hilfsmitteln von agriTOP findet jeder Betrieb eine solide Präventionsgrundlage.

Durch die Software «agritop.safely.swiss» ist das betriebs-eigene Präventionskonzept jederzeit und überall über Smartphone und Tablet verfügbar. Die Unterlagen werden

automatisch aktualisiert, das Abheften und Sortieren von Papierstapeln entfällt.

Betriebsinterne Instruktionen wie auch Weiterbildungen der Mitarbeitenden werden direkt im Programm hinterlegt und dokumentiert. Zur Unterstützung steht eine Fachbibliothek mit Broschüren, Merkblättern, Instruktionshilfen und Videos zur Verfügung, welche laufend ausgebaut und aktualisiert wird.

Mit Hilfe elektronischer Checklisten ermitteln Sicherheitsverantwortliche in einem Arbeitsgang Gefahren im Betrieb und halten die umzusetzenden Massnahmen fest. Arbeitsaufträge können dabei direkt an die zuständige Person verschickt werden - so geht nichts mehr vergessen.

Zusätzliche Leistungen wie Audits, Schulungen und Beratungen können nach Bedarf über einen persönlichen Beizug angefordert werden. Dieses massgeschneiderte Angebot ist besonders für Unternehmen mit vielen Mitarbeitenden oder hohem Spezialisierungsgrad attraktiv. (Weitere Informationen: agritop.ch)

Eine Taggeldversicherung ist kein Luxus

Personen, die in der Landwirtschaft tätig sind, sollten auf eine Taggeldversicherung nicht verzichten. Denn ohne diese Versicherung kann ein Arbeitsausfall einschneidende Folgen haben.

Egal, ob der Betriebsleiter oder die mitarbeitende Partnerin krank oder verunfallt ist, die Arbeit auf dem Landwirtschaftsbetrieb kann nicht warten. Wenn eine Ersatzarbeitskraft engagiert werden muss, führt dies zu einer Einkommenseinbusse. Mit einer guten Unfall- und Krankentaggeldversicherung können die Kosten einer Ersatzarbeitskraft jedoch gedeckt werden.

Was zeichnet nun aber eine gute Taggeldversicherung aus? Die Versicherungssumme muss den Verhältnissen des Betriebs angepasst sein. Häufig liegt das erzielte landwirtschaftliche Einkom-

men tiefer als die Kosten für eine fremde Ersatzkraft. Eine gute Taggeldversicherung trägt diesem Umstand Rechnung, indem bei der Schadenabwicklung diese Kosten berücksichtigt werden und nicht ausschliesslich der eigene Einkommensausfall massgebend ist.

Wichtig ist zudem, dass die Versicherung über eine lange Vertragsdauer verfügt, zum Beispiel bis zum Erreichen des Pensionsalters. Beträgt die Vertragsdauer etwa nur zwei Jahre, besteht das Risiko, dass der Vertrag, insbesondere bei einem

Schadenfall, anschliessend seitens des Versicherers nicht mehr verlängert wird (sogenannte Schönwetterversicherung). Ein neuer Abschluss bei einer anderen Taggeldversicherung ist danach – wenn überhaupt – unter Umständen nur mit einem Vorbehalt möglich.

Die Taggeldversicherung AGRI-revenu der Agrisano ist speziell auf die Landwirtschaft ausgerichtet und gewährt Leistungen für Erwerbsausfall bei Krankheit, Unfall und Mutterschaft. Die Versicherung zeichnet sich aus durch verschiedene Wartezeiten und entsprechend attraktive Prämien. Sie kann jederzeit auf den Beginn eines Monats abgeschlossen werden.

Die landwirtschaftlichen Versicherungsberatungsstellen, die den kantonalen Bauernverbänden angegliedert sind, oder der Beratungsdienst der Agrisano in Brugg stehen für eine Beratung gerne zur Verfügung.

AGRI-revenu ist auf die Landwirtschaft ausgerichtet.

Kontaktieren Sie Ihre **Regionalstelle** und vereinbaren Sie einen **Beratungstermin**:



agrisano

Für die Landwirtschaft!
Alle Versicherungen aus einer Hand.



Michael T. | Ligerz

GANZHEITLICH

Meine landwirtschaftliche Versicherungsberatung.

Wir beraten Sie kompetent!

Kontaktieren Sie Ihre Regionalstelle:

